Le Journal du Pôle

Patience et longueur de temps font plus que force ni que rage !

Le 16 mars 2020, le silence...

L'école s'installe à la maison. Plus de la moitié de l'humanité découvre le confinement...

De nouveaux mots s'imposent

GESTES BARRIÈRES - DISTANCIATION SOCIALE

D'anciennes pratiques reviennent à l'évidence

SE LAVER LES MAINS RÉGULIÈREMENT

Et de nouvelles s'imposent...

TOUSSER DANS SON COUDE - PORTER UN MASQUE

Pôle La Chartreuse

le monde aurait-il changé... ?

Alors, avant ce nouveau monde... petite balade d'avant 16 mars en pays du Pôle La Chartreuse !

La Chartreuse - Saint Louis - Sainte Thérèse Le Val Vert - La Croisée des Chemins Beaulieu / Edition Avril 2020 - N°11

SOMMAIRE

OUVERTURE CULTURELLE

- En attendant Noël p.4
- Les élèves au cinéma p.5
- À la découverte des traditions britaniques p.5
- 70 Passants à Saint Louis p.5
- Séjour aux Estables pour les primaires p.6
- Les petits aussi au pied du Mézenc p.6
- Sortie patinoire p.6
- Un carnaval haut en couleurs p.7
- Un trio filmique pour les internes p.7
- Court métrage à Clermont p.8
- Nos supers héros au musée Crozatier p.8
- En visite à Celnat p.9
- Echange franco-allemand p.10
- Petite sortie au théâtre p.10
- Guignol fait son show p.10
- Prix littéraire des lycéens et apprentis p.11
- Les desserts du Velay p.12
- Séjour ski à Vars pour les 5èmes p.12
- Visite de l'entreprise Mirmand p.12

INITIATIVES

- Club lecture p.13
- Club dentelle p.13
- Club jeux de société p.13
- Club journalisme p.14
- Club Web TV p.14
- Une enseignante spécialisée au services des enseignants et de leurs éleves p.14
- Formation des enseignants p.15
- Des parents bien présents p.15
- Bouger pour mieux apprendre p.16
- Bienvenue dans les formations du supérieur à La Chartreuse p.16
- Visite de Mme la sous-Préfète à la section des Agents de sécurité. p.16
- Les E.3.C. au lycée, c'est parti ! p.17
- Construisez utile et durable p.17
- Cryptanalyse et Algorithmique p.18
- Le Service National Universel se met en place p.18
- Les Artisans Messagers p.19
- Formation et prévention numérique p.19
- Forum des anciens terminales p.20
- Plantation d'une haie libre p.20
- Objectif Orientation pour les 3èmes p.21
- Sciences + en 6ème p.21

DANS NOS MURS

- Notre nouveau service civique p.22
- Café de Noël au C.D.I. p.22
- Noël à l'école p.23
- Noël sous forme d'énigmes mathématiques p.23
- Des énigmes maths pour les plus grands p.23
- Du style au micro p.23
- Atelier des Arts Culinaires p.24
- La liste générale des enfants de C.E.2.-C.M.1 ..... p.24
- Défi langues p.24
- De nombreuses animations proposées aux internes p.25
- Le parcours Avenir p.25
- Quand arts et sciences physiques se marient p.26
- Création d'une oeuvre d'art en 6ème p.26
- Les expériences en sciences p.27
- À fond la forme p.27
- Galette des rois p.28
- Immersion des C.M.2. ..... p.28
- Les lapbooks des régions françaises p.28
- Let's learn English p.29
- Plaudite Cives ! p.29
- Lecture et mythologie p.29
- Littérature p.30
- Technologie et lien C.M.2/6ème p.30
- Les 6èmes font leur Comédie ! p.30

PRÉVENTION & SANTÉ

- À la recherche du petit-déjeuner parfait avec les 6èmes p.31
- Diététique et hygiène alimentaire en 5ème p.31
- Sauveteur secouriste du travail p.32
- Prévention santé en 3ème p.32

SPORT

- À la découverte du Taïkwendo p.33
- Section équitation p.33
- Section foot p.34
- Semaine de l'olympisme p.34

TOUS SOLIDAIRES

- Lien intergénérationnel p.35
- Collecte solidaire de jouets à Saint Louis p.35
- Projet maison de retraite LpO p.36
- Projet d'art visuel autour de la différence p.36
- E3D collecte solidaire de piles p.37
- E3D recyclage du papier p.37
- E3D sur les chemins de l'espoir p.37

PASTORALE

- Nos célébrations de Noël ..... p.38 & 39
- Convivialité pour la grande famille éducative du Pôle p.39
- Le Carême : Le temps de l'engagement p.39

SOMMAIRE

Edito

Comment ne pas commencer cet édito sans faire référence à l'actualité ?

Gérer, c'est pouvoir anticiper, devoir décider ! Les évènements liés aux attentats nous ont obligé à intégrer la notion de sécurité, de nos élèves, de nos personnels. Nous avons été amenés à réaliser des investissements conséquents qui au demeurant donnent satisfaction à tout le monde. Rappelons-nous ces moments de fraternité !

Le coronavirus nous amène à une autre dimension. **Comment rester dans la bonne appréciation** et surtout comment mettre en place des dispositifs pour lesquelles les volets préventifs voire médicaux n'ont pas été prévus ?

Le 13 mars 2020, le silence des salles de classe, des couloirs des cours, des terrains de jeu et de sport, de la rue… resteront inoubliables tout comme cette crise sanitaire mondiale ! Et nous n'en sommes qu'au début !

Redisons toute notre reconnaissance à **ce monde des soignants** que nous avons applaudi à 20 heures à nos fenêtres. **MERCI**.

Voilà 8 semaines que enseignants, parents, élèves font preuve de beaucoup d'implication pour réussir au mieux **"l'école à la maison"**. Que d'échanges, de visios, de cours en ligne. L'ENT "école directe" a subitement pris toute sa dimension. Et ce n'est pas terminé !

Alors que nos établissements ont dû s'organiser pour que "ça marche", un nouveau défi nous est lancé : réussir le **déconfinement** avec ce rappel que l'instruction est obligatoire ! Une nouvelle date : le 11 mai 2020.

Nous nous sommes mis à la tâche dans l'attente des décisions officielles. La mise en œuvre, ce sera pour nous avec plus que jamais cette obligation collective de **"protéger son voisin"**. Une culture nouvelle s'impose avant même tout apprentissage scolaire : **les gestes barrières**.

Non seulement, ils doivent être appris par cœur mais **ils doivent devenir un réflexe obligatoire et spontané !**

Tout ce qui est présenté dans nos rencontres avec les familles pour une première inscription part du jeune et de ce que nous pouvons construire avec lui, **avec sa participation, son engagement**. C'est déjà le début de la réussite que de placer le jeune dans les conditions les meilleures, de lui dire que nous avons confiance en lui, qu'il se construit sur les difficultés rencontrées, parfois les erreurs. Cela rejoint encore notre discours sur l'évaluation pour laquelle nous attribuons comme sens celui de **"donner de la valeur"**. Et quoi de plus réussi également que de voir des enfants, des jeunes épanouis, avec le sourire. **La joie est aussi l'expression de la réussite**. Nous la ressentons, que nous soyons dans cette petite école à 2 classes à **Beaulieu**, à **Sainte Thérèse au Val Vert** et ses quatre classes de maternelle et primaire, à **Saint Louis**, une école de centre-ville adossée à un collège regroupant dans un espace extrêmement agréable et ouvert jusqu'à 600 jeunes. Le campus de **La Chartreuse** vient compléter cette offre de formation de 2 ans à plus de 20 ans : chaque structure pédagogique, à taille humaine, a ses espaces, son environnement propre sur plus de 3 hectares. **La réussite remarquable** du lycée polyvalent (98% au baccalauréat) et des collèges (100% au brevet des collèges) témoigne de cette belle dynamique dans laquelle les parents prennent toute leur part aux côtés des équipes pédagogiques et des jeunes qui valident ainsi leur parcours : chacun à sa place.

Tout cela, ces engagements, ces réussites, ces joies doivent retrouver progressivement leur place avec beaucoup, beaucoup, beaucoup d'attentions et de nouveaux interdits : la distanciation sociale l'exige !

Alors, ce journal, c'est pour se replonger dans les deux mois qui ont précédé ce 13 mars… avec un goût d'inachevé. Le 11 mai nous met en perspective !

Pas de "portes ouvertes" non plus… en mars, en avril ou en mai. Nous verrons ce que juin et juillet nous autorisent. N'hésitez pas à vous rapprocher des chefs d'établissement du pôle pour envisager une inscription nouvelle. **Une adresse mail : contact@pole-lachartreuse.fr**. Communiquez-la à vos amis qui souhaiteraient rejoindre notre grande famille.

L'école va reprendre tout comme nous allons continuer à prendre soin de nous !

Michel Paulet

JOURNAL SCOLAIRE DU PÔLE LA CHARTREUSE :
RÉDACTION - PHOTOS - DIFFUSION : Pôle La Chartreuse
CONCEPTION - COMPO - RÉGIE : Pôle La Chartreuse - Rue du Pont de la Chartreuse - 43700 Brives-Charensac // Tél. 04 71 09 83 09 - www.pole-lachartreuse.fr
DÉPÔT LÉGAL : À parution. Reproduction même partielle interdite. L'éditeur décline toute responsabilité pouvant résulter des erreurs ou omissions qui, malgré les soins apportés à la rédaction, auraient pu se produire. Les textes et les photos sont fournis par le service communication du Pôle La Chartreuse et n'engagent que celui-ci.
CRÉDIT PHOTOS : Pôle La Chartreuse - Freepik.com - Fotolia.com

Ouverture culturelle

EN ATTENDANT NOËL

Des collégiens de La Chartreuse ont vécu une journée particulière propice à l'attente de Noël. Certains ont assisté à une visite guidée de la crèche provençale de l'artiste Georges Perru puis à une démonstration de pratique d'une dentellière. Carreaux, fuseaux, épingles… un vocabulaire qu'ils ont ensuite pu réutiliser en observant l'œuvre d'Othoniel à l'hôtel Dieu.

Après ce brin de culture, la place était donnée à la détente, chaussés de patins à glace sur la place du Breuil. De retour au collège, ils ont à leur tour créé leur propre crèche : réalisation de ponts, récolte de mousse,… Les talents de chacun ont été utilisés. De vrais artistes.

LES ÉLÈVES AU CINÉMA

La semaine précédant les vacances de Noël, Les élèves de l'école Sainte Thérèse sont allés au cinéma pour une projection "privée".

L'APEL de l'établissement a offert ce beau cadeau aux enfants. Des plus petits au plus grand tous ont réellement apprécié.

À LA DÉCOUVERTE DES TRADITIONS BRITANIQUES

Les collégiens de 4ème et 3ème de La Chartreuse se sont rendus en Angleterre mi-décembre : une immersion réelle dans le quotidien de familles qui se préparent à Noël. Le programme était dense et varié en commençant par la découverte du traditionnel petit déjeuner anglais "full english breakfast" dans un cadre magnifique: une salle d'opéra transformée en Pub. Lors d'un atelier "British Etiquette", les élèves ont pu découvrir les bonnes manières anglaises. Une soirée particulière les attendait avec un "fish & chips quiz night" dans une véritable ambiance de pub anglais : un anglais animait la soirée autour de questions sur l'histoire et la culture britannique. Et ils l'attendaient tous : l'excursion à Londres à la découverte des principaux monuments (la Tour de Londres, le Bristish Museum et sa pierre de Rosette, une croisière sur la Tamise de Tower Bridge à Westminster Pier…). Placés aux premières loges, ils ont pu assister à la relève de la garde à Buckingham Palace : 45 minutes de musique, défilés de gardes montés...

Les bons souvenirs seront bien dans la tête de chacun mais un petit temps de shopping dans la célèbre rue touristique "Oxford street" était vivement attendu pour ramener le souvenir... Une immersion dans un collège anglais clôturait le voyage, associée à une initiation au cricket. Et pour finir, un jeu de piste les a conduits à découvrir la ville de Canterbury. Après un aller en empruntant l'Eurotunnel, le retour se faisait en ferry depuis Douvres.

70 PASSANTS À SAINT LOUIS

En ce début d'année civile, les élèves de 3ème du collège Saint Louis ont présenté leur traditionnel spectacle annuel intitulé cette année "Les Passants". Sur la scène, ils se sont produits devant un public nombreux (300 personnes) et conquis.

Au programme de la soirée, une scénographie originale et moderne, composée de tableaux qui racontent le quotidien d'une rue, avec ses joies, ses bonheurs, ses tensions et manifestations.

Encadrés par trois professeurs, Mme Lavernhe en musique, Mme Perbet en Arts et Mme Buchère en EPS, ainsi que par M. Chalencon, ce spectacle artistique et culturel axé sur les arts de la scène, les langues vivantes et le sport, a été entièrement créé par les élèves.

SÉJOUR AUX ESTABLES POUR LES PRIMAIRES

Du 13 au 17 janvier 2020, une semaine d'activités sportives aux Chalets du Mézenc aux Estables à été mise en place pour les élèves du CE1 au CM2, de La Croisée des Chemins.

Randonnées, tir laser, course d'orientation, luge d'été, cani-rando, escalade… autant d'activités qui ont ravi nos 20 petits beyots. Mais c'est avant tout, l'expérience de la vie en communauté qui restera en mémoire. Un super séjour qui a pu être financé en grande partie par l'APEL de La Croisée des Chemins.

LES PETITS AUSSI AU PIED DU MÉZENC

Alors que leurs camarades plus grands se trouvaient déjà en séjour aux Estables, les enfants de Maternelles et CP de l'école La Croisée des Chemins ont pu les rejoindre pour la journée du mardi 17 janvier.

Pour eux des activités de fabrication de pain et de fromage étaient organisées spécifiquement mais ils ont pu retrouver leurs aînés l'après-midi pour un bon moment de détente et rigolade (montée d'adrénaline pour certains aussi !) au lugikparc.

La complicité entre les enfants de tout âge étant de mise dans notre petite école de 2 classes ! Les petits avaient d'ailleurs du mal à repartir à Beaulieu en fin d'après-midi et seraient restés volontiers avec les grands pour la fin du séjour !

SORTIE PATINOIRE

Les classes de CP et CE se sont rendues à la patinoire. Beaucoup n'avaient jamais eu l'occasion d'enfiler des patins.

Quelques chutes étaient au programme mais rien n'a entamé l'enthousiasme des enfants.

Ils étaient tous très heureux et désireux de revenir une autre fois.

UN CARNAVAL HAUT EN COULEURS

Avec quelques jours d'avance, les élèves de maternelle ont enfilé leurs plus beaux costumes pour défiler dans les couloirs de l'école et même du collège au son des sifflets et trompettes.

Après tous ces efforts, les élèves ont partagé une crêpes partie au moment du goûter.

Une journée réussie en cette veille de vacances.

UN TRIO FILMIQUE POUR NOS INTERNES

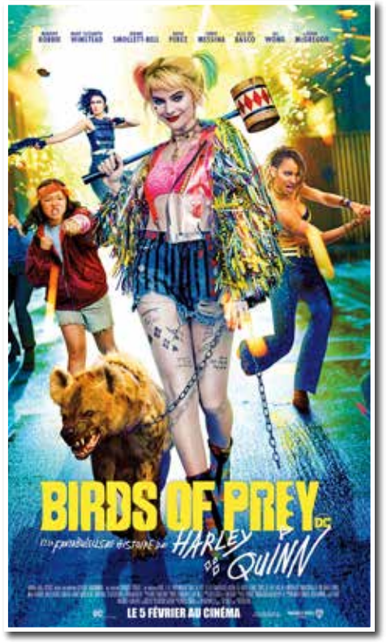

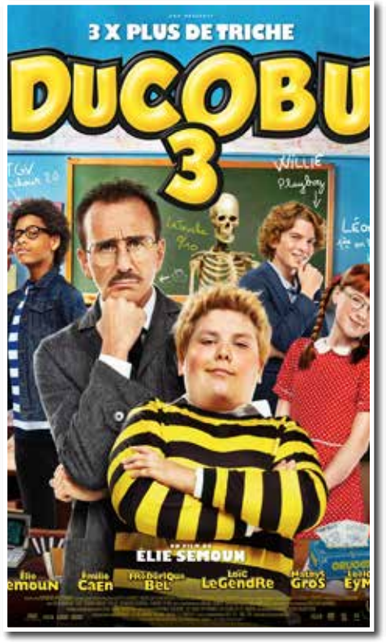

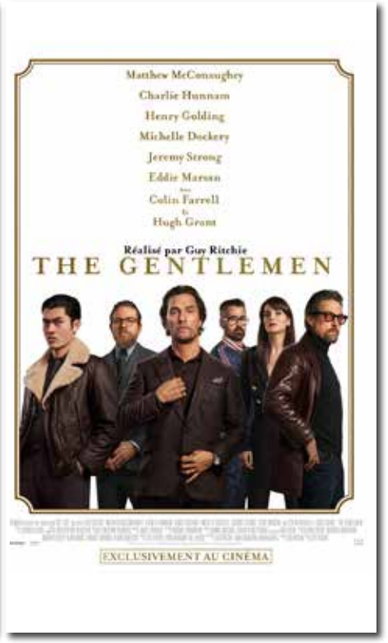

L'internat et le Ciné Dyke se sont de nouveau réunis cette année pour la classique mais néanmoins attendue soirée cinéma. En effet, ce mardi 11 février, plus de 85 internes ont pu assister à leur film favori choisi en amont. Les 3 projections à l'affiche étaient Ducobu 3, Harley Quinn et The Gentlemen. Une grande réussite donc pour cet événement ancré dans les traditions de l'internat.

COURT MÉTRAGE À CLERMONT FERRAND

Les lycéens de 1ère bac professionnel SN options ARED et RISC se sont rendus ce mercredi 5 février à Clermont Ferrand pour assister aux projections d'une série de sept courts-métrages :

- **À l'ouest** - Jérémie Cousin / France/ 2019/ Animation/ 04'02 ;
- **Yandere** - William Laboury / France/ 2019/ Fiction/ 20'45 ;
- **Traces** - Hugo Frassetto , Sophie Tavert Macian / France, Belgique/ 2019/ Animation/ 13'00 ;
- **Miss Chazelles** - Thomas Vernay / France/ 2019/ Fiction/ 21'44 ;
- **Amerigo et le Nouveau Monde** - Luis Briceno, Laurent Crouzeix / France, Chili/ 2019/ Animation/documentaire/ 13'48 ;
- **Frontiera** - Alessandro Di Gregorio / Italie/ 2018/ Fiction/ 15'00 ;
- **Zombies** - Baloji / Belgique, Congo, Rep. Dem./ 2019/ Expérimental/ 13'58/

Les lycéens vont pouvoir participer au Concours de la jeune critique cinématographique, ce qui leur permettra de s'emparer des films par l'intermédiaire d'un travail réflexif. En effet, le principe est simple : donner la parole aux élèves afin qu'ils ne soient plus seulement spectateurs des films, mais aussi "critiques".

L'après-midi, ils ont participé à L'Atelier École éphémère de cinéma dans le cadre du Festival International du Court Métrage. L'Atelier permet de vivre la fabrication d'un film, de découvrir la conception des jeux vidéo, les réalités virtuelles, un plateau de tournage, un studio photo, un studio bruitage et mixage, un atelier musique de film, …

Ces ateliers étaient animés par des étudiants de grandes écoles (L'École ArtFX animations 3D de Montpelier, l'école ARFIS des métiers du cinéma et de l'audiovisuel de Lyon, l'École Nationale Supérieure d'Architecture de Nantes réalisation d'un court métrage à 360 degrés en réalité augmentée, etc.) et par des professionnels.

Les lycéens ont pu les questionner pour approfondir leurs connaissances et pour s'informer sur les parcours à suivre après le Bac Pro SN pour intégrer ces grandes écoles spécialisées dans le cinéma et la conception des jeux vidéo.

Une belle journée enrichissante pour tous. Merci à la Région Auvergne Rhône Alpes qui prend en charge une partie des frais relatifs à la participation des lycées : coordination, transports, outils de communication et pédagogiques, rencontres avec les professionnels.

Pour plus d'informations :

- **Courts métrages :**
http://my.clermont-filmfest.com/index.php?m=67&id_liste=1250
- **Lien pour L'Atelier École éphémère :**
https://atelier-filmfest.com/

NOS SUPERS HÉROS DU MUSÉE CROZATIER

Dans le cadre du programme de français, les élèves de 5ème du collège La Chartreuse ont participé à une visite guidée au musée Crozatier sur le thème "Les Héros et supers héros" à travers les œuvres d'art du musée. A leur retour, la place à l'imaginaire était laissée pour établir un portrait du super prof.

EN VISITE À CELNAT

Dans le cadre de leur parcours avenir, les élèves des classes de 4ème et 3ème de l'enseignement adapté du collège La Chartreuse sont allés visiter l'entreprise CELNAT à Blavozy, accompagnés de leurs professeurs d'ateliers Mmes Barrelon, Juigné et M. Pubellier. Un projet né en septembre appelé "Terre de Jim" qui permet de travailler en EPI – Enseignements pratiques interdisciplinaires, une façon différente de travailler qui permet de construire et d'approfondir des connaissances et des compétences par une démarche de projet conduisant à des réalisations concrètes. Toutes les disciplines contribuent au projet, c'est une modalité différente d'enseigner.

Dans ce projet, les élèves ont participé lors de l'évènement Terre de Jim en septembre à des tables rondes pour découvrir les métiers de l'agriculture, bénéficié de l'intervention d'un technicien formé sur la gestion et la protection de la nature qui a expliqué en classe ce qu'est une haie, à quoi ça sert puis les 4ème sont allés planter une haie d'arbres et arbustes sur la commune de Solignac/Loire. En atelier HAS - hygiène Alimentation Service - , ils ont cuisiné des produits locaux. Cette semaine nous sommes allés visiter une entreprise agro-alimentaire à savoir Celnat à Blavozy. Nous avons été accueillis par le Directeur M. Mayet qui a assuré la visite.

L'entreprise a quitté les bords de Loire de Brives-Charensac en 1982 après une crue et s'est installée à Blavozy. Entreprise qui existe depuis 200 ans fondée par la famille Celle qui possédait des moulins. En 1979, début de la production de produits biologiques. Robert Celle a alors eu l'idée d'associer son nom de famille – Celle – avec "nature" ce qui donnera le nom porteur de Celnat.

L'entreprise est restée sur la transformation des céréales et autres graines pour fabriquer des farines, flocons, préparations de mueslis , crunchy, céréales soufflées, repas végétariens... Plusieurs agriculteurs ont été convaincus de passe de l'agriculture conventionnelle à l'agriculture biologique. Les matières premières sont essentiellement issues de Haute-Loire et de France avec un approvisionnement direct dans les fermes. Les lots sont systématiquement contrôlés.

Acquise par Panzani (groupe Ebro) en 2016, la société Celnat a été cédée à un géant suédois de l'alimentation biologique fin 2019. En plus de l'appellation « agriculture biologique », les produits vont être certifiés DEMETER. Tout est mécanisé, il reste la partie conditionnement, ensachage où la main de l'homme est encore nécessaire mais les sacs ont un poids maximum de 25 kg. Les produits sont vendus dans les magasins spécialisés BIO sous le nom Celnat et en grandes surfaces sous le nom APIBIO.

68 salariés travaillent dans l'entreprise, 8 sont en formation par alternance. Des intérimaires viennent compléter les équipes qui travaillent par postes en 2x8. La plupart des salariés ont appris le métier sur place. Les embauches se font essentiellement sur des opérateurs en maintenance en qualification Bac professionnel, BTS voir DUT. Sur la production, la motivation pour être embauché prime sur la qualification.

La consommation de produits issus de l'agriculture biologique représente 5% des produits en France contre 20% dans les pays nordiques, de quoi se développer.

Les élèves de retour au collège avaient compris que les règles d'hygiène et de sécurité exigées par le chef d'entreprise même pour la visite étaient identiques à celles appliquées en atelier HAS. De nombreux thèmes ont été abordés tels que la gestion des déchets liés aux céréales transformées ou les eaux usées par exemple. Ils disaient être étonnés par la propreté et aussi le fait de voir peu de monde. On imagine des ouvriers partout et on a pu voir que le travail est une affaire de surveillance par ordinateur et de dépannage des machines quand c'est nécessaire. Le temps ne nous a pas permis de tout visiter et on est loin d'imaginer ce qui se passe derrière ces murs imposants. L'équipe des professeurs ainsi que les élèves de la SEGPA remercient le Directeur d'avoir consacré une grande partie de l'après-midi à parler de l'entreprise. La prochaine visite est prévue à Craponne dans une autre entreprise agro-alimentaire de fabrication de crèmes desserts.

ÉCHANGE FRANCO-ALLEMAND

Depuis 11 ans, le collège Saint Louis du Puy-en-Velay réalise un échange franco-allemand avec le Gymnasium der Stadt Meschede dans le cadre du jumelage entre les deux villes.

Cette immersion linguistique s'inscrit dans le cadre du projet européen et linguistique que le collège Saint Louis propose à ses élèves pour développer une pratique renforcée des langues vivantes. Les vingt-six jeunes correspondants allemands, et leurs deux professeurs sont arrivés au Puy-en-Velay samedi 8 février matin et ont été accueillis dans les familles de leurs correspondants français. Dimanche, les élèves concernés se sont retrouvés pour un après-midi ludique au bowling de Saint-Christophe. Tout au long de la semaine, les élèves allemands ont assisté à des cours avec leurs correspondants français pour développer la pratique du français.

Lundi 10 Février, après une belle visite de la vieille ville du Puy, ils ont été invités pour une réception officielle à la Mairie du Puy-en-Velay, par la responsable de la culture de la ville du Puy-en-Velay. Ce temps, symbole de l'amitié franco-allemande qui unit nos deux villes et le collège Européen Saint Louis à son homologue de Meschede fut particulièrement appréciés de tous.

Mardi, les élèves allemands et français ont bénéficié d'une visite guidée à la Cité du Design à Saint-Étienne sur la thématique "Design moi un jeu vidéo". Mercredi matin, les élèves de Saint Louis et leurs correspondants allemands ont assisté au CDI du collège Saint Louis à une conférence sur les dangers d'internet, en particulier sur le cyber-harcèlement et les fakes news, proposée par David D'Amore, intervenant à CANOPE au Puy-en-Velay.

La petite troupe s'est ensuite lancée dans un projet de rédaction de scénarios et de la réalisation de mini-films de prévention du cyberharcèlement grâce notamment au club web TV du collège Saint Louis. Cette thématique du projet européen 2019-2020 fut également abordée par le biais du Club Théâtre du collège, encadré par le directeur de comédiens Fabien Bayard-Massot qui a animé des mises en scène et des improvisations sur le thème "Les usages numériques : la place d'internet dans notre quotidien est-elle raisonnable ?". Cela a permis aux élèves français de jouer un rôle en allemand et aux allemands un rôle en français pour ainsi perfectionner leur pratique respective d'une langue étrangère.

L'ensemble de ces projets de mise en scène et de films sur les dangers d'internet seront présentés aux parents d'élèves par Mme Tavernier, professeur d'allemand en responsabilité de l'échange, lors de la soirée festive organisée vendredi 14 février au collège Saint Louis.

PETITE SORTIE AU THÉÂTRE

Dans le cadre des festivités organisées par la ville du Puy-en-Velay, les élèves de l'école Sainte Thérèse ont participé à deux spectacles au théâtre du Puy.

Des spectacles de qualité bien appréciés par les enfants.

GUIGNOL FAIT SON SHOW !

Pour les fêtes de Noël les élèves de La Croisée des Chemins ont profité de la visite de Guignol dans la commune pour assister à un de ses spectacle de marionnettes. Les petits comme les grands se sont pris au jeu de ce personnage incontournable du théâtre de castelet créé il y a plus de 200 ans. Des cris et des rires accompagnaient Guignol et son ami Gnafron pour échapper aux ruses du voleur. Un très bon moment passé à Beaulieu.

PRIX LITTÉRAIRE DES LYCÉENS ET APPRENTIS

Les élèves de 2nde Système Numérique participent cette année au Prix Littéraire des Lycéens d'Auvergne Rhône-Alpes. C'est dans le cadre des nouveaux programmes au lycée professionnel, notamment la co-intervention, que le projet est mené. Tout au long de l'année, différentes activités permettent aux élèves de lier le français et l'enseignement technique.

Les livres de la sélection

Merci à la Région Auvergne Rhône Alpes d'offrir à chaque élève deux ouvrages parmi ceux de la sélection. Ici au LP chaque élève a ainsi choisi une BD et un roman, avec la possibilité de les faire dédicacer personnellement.

Rencontrer les auteurs

Nous avons le plaisir d'accueillir dans l'établissement deux auteurs, ainsi que Faustine de l'Association Livre et Lecture. Jean DYTAR, que nous avons rencontré le 17 janvier a su créer un vrai moment de partage avec les élèves autour de sa passion du dessin. La découverte de planches originales préparatoires a été un moment fort de la matinée. Sa bande-dessinée Florida a permis aux élèves d'approfondir leurs connaissances des Grandes Découvertes (au programme d'histoire). Deux élèves ont profité de sa venue pour l'interviewer ; vous pouvez retrouver le podcast sur le site de la radio du lycée www.radio.pole-lachartreuse.fr

Le 17 février c'est Eugène, auteur du roman Ganda, que nous avons plaisir à rencontrer.

Un atelier en partenariat avec Filmer l'air de rien, et Sauve-qui-peut-le-court-métrage.

Nos élèves ont la chance de réaliser un film d'animation inspiré par l'incipit du roman Ganda, d'Eugène. Jérémy Laurichesse, spécialiste de l'Education à l'image, a proposé trois ateliers consacrés à la bande-annonce au cinéma. Il a proposé aux élèves un projet innovant basé sur le dessin. Les élèves ont ainsi réalisé l'ensemble du film, en prenant plus de 1700 photos à partir du logiciel Stop motion studio. Une journée complète a été nécessaire pour ces prises de vues. Merci à Mme Crespy, professeur d'Arts Appliqués, pour son aide ; sans elle le rendu artistique aurait été différent !

Nous avons tous hâte de découvrir le projet final lors de la remise officielle du Prix le 19 mai prochain à Saint-Etienne !

Merci à la Région AURA dont l'aide au financement permet la réalisation de tels projets !

Les desserts du Velay

Dans le cadre du Parcours Avenir, les élèves de 4ème de la Section d'Enseignement Général et Professionnel Adapté, accompagnés de Mme Juigné professeurs d'atelier Hygiène/Alimentation/Service et M. Pubellier en Espace Rural et Environnement, ont visité l'entreprise "Les desserts du Velay" à Craponne.

C'est une entreprise qui crée des pâtisseries de qualité artisanale. Beaucoup des étapes des recettes restent effectuées à la main.

Une grande attention est apportée à la qualité et à la provenance des ingrédients qui composent les recettes. Chaque année de nouvelles recettes sont créées et l'esthétique du produit est revisitée.

Les clients sont principalement des professionnels de l'alimentation et des grossistes. Lors de la visite, nous avons vu du début à la fin la fabrication de 400 gâteaux "Opéra".

"C'est vraiment intéressant" ont dit des élèves au retour.

Afin de préparer leur orientation vers un CAP après la classe de 3ème, ils découvrent des métiers grâce aux ateliers de la SEGPA, ils bénéficient aussi d'un atelier Vente), grâce aux interventions de professionnels en classe, de visites d'entreprises et de stages.

Les élèves étaient très satisfaits de ce qu'ils ont découverts. La visite donne du sens à ce qu'ils apprennent en cours et en atelier. C'est la vraie vie. Ainsi, comme le colibri, cette visite contribue à l'information sur l'orientation et à la découverte de leur territoire.

Séjour ski à Vars pour les 5èmes

Dans le cadre de la pratique des activités physiques de pleine nature (APPN) en EPS, les collégiens de 5ème de La Chartreuse ont participé à un stage de ski de cinq jours à Vars dans les Hautes-Alpes. Ils étaient accompagnés par les enseignants d'EPS ainsi que leur enseignante de français. Neige et soleil étaient au programme de ce séjour où chacun était fier de ses progrès.

Visite de l'entreprise Mirmand

Dans le cadre du concours "construire utile et durable" initié par la CAPEB 43, les élèves de 3ème Prépa. des Métiers et de 4ème SEGPA du Pôle La Chartreuse sont allés à la rencontre de l'entreprise Mirmand à Costaros.

Le mardi 10 décembre au matin, les 24 élèves ont été accueillis par M. Jacques Mirmand, gérant de cette société spécialisée dans la réalisation de charpente, de menuiserie et de maisons ossature bois.

Cet entrepreneur a ouvert ses portes pour commenter pendant plus d'une heure tous les aspects de son métier, les attendus de la profession et les nombreux débouchés envisageables.

Les élèves ont notamment apprécié cette immersion dans les différents ateliers, les explications toujours à leur portée, et le professionnalisme de cette entreprise. C'est autour d'un petit déjeuner offert que cette visite s'est achevée.

A ne pas en douter, cette visite aura suscité des vocations pour une filière en perpétuelle évolution.

Initiatives

Club lecture

Chaque semaine une dizaine d'élèves de CM2, sixième et cinquième, se retrouvent au CDI pour le club lecture.

Durant cette nouvelle période ils ont créé des fiches de lecture à partir de boîtes de céréales. Après avoir lu des petits romans les élèves ont présenté leur livre à l'aide d'un support vidé de son contenu.

Club dentelle

Depuis septembre 2019, 10 élèves de la 6ème à la 3ème de Saint Louis sont inscrits un atelier Dentelle aux Fuseaux, proposé par Mme Bouquet. Le mardi, pendant la pause méridienne, les filles se retrouvent pour apprendre les techniques de base de la dentelle aux fuseaux, tout en modernisant cette activité locale et ancestrale chère à la ville du Puy-en-Velay.

Entre créations personnelles et réalisations de commandes pour le spectacle des 3° les élèves du collège Saint Louis n'ont pas le temps de

Club jeux de société

Ce n'est pas sans une note d'humour et de passion pour les jeux de société que les élèves du collège Saint Louis se réunissent chaque semaine pour partager un temps convivial autour d'un jeu de société.

Animé par L. Bourgier, ce club de passionnés de jeux de société se réunit par équipe pour élaborer des stratégies ludiques et passer un bon moment. La découverte de la loi (Place de la Loi), l'élaboration de stratégies (Echecs, bataille navale) ou prévention sur le droit des enfants dans le monde (Jeu de l'oie sur le travail des enfants) sont également l'occasion d'apprendre autrement.

A Saint Louis, le jeu vidéo n'a pas totalement écrasé le monde des activités ludiques !

CLUB JOURNALISME

Le "P'tit Louis" journal des collégiens

Douze élèves du Collège Saint Louis se retrouvent tous les lundis de 12h30 à 13h10 au CDI dans le cadre du Club Journal animé par Mme Defix, professeur documentaliste. Les apprentis journalistes rédigent des articles sur l'actualité du collège, sur des sujets qui leur tiennent à cœur (passions, sports, loisirs, etc.). Ils ont choisi d'appeler leur publication trimestriel "le P'tit Louis".

Une élève de troisième a réalisé le logo du journal. Un autre en quatrième se propose pour s'occuper de la mise en page. Lundi 6 janvier, les collégiens de l'atelier journal ont eu l'opportunité de rencontrer Mathilde Bourgin qui travaille actuellement comme responsable du service diocésain de communication. Cette ancienne élève du Collège a ainsi pu échanger avec nos apprentis journalistes et les guider dans leur travail d'écriture et d'investigation.

Elle leur a partagé son expérience professionnelle en particulier comme pigiste au journal l'Eveil de la Haute-Loire. Enfin, un article sur la sensibilisation des jeunes aux médias devrait paraître dans une prochaine publication de "Eglise en Haute-Loire" en février 2020 qui mentionnera les activités du Club P'tit Louis, Journal officiel du collège Saint-Louis.

CLUB WEB TV

Action ! Ça tourne !

Revoilà nos jeunes reporters du collège Saint Louis qui nous ont présenté leur premier journal télévisé. Des reportages réalisés sur les temps forts de la vie de collégien avec un vrai talent pour le montage vidéo. Une belle manière de s'investir et de renforcer ses compétences pour l'informatique, la programmation et le montage vidéo.

Cet atelier, encadré par M. Chalencon, fut également proposé aux élèves de CM2 de Saint Louis et Sainte Thérèse.

UNE ENSEIGNANTE SPÉCIALISÉE AU SERVICE DES ENSEIGNANTS ET DE LEURS ÉLÈVES

Depuis la rentrée 2018, Stéphanie Bonnefoux, professeur des écoles, intervient à l'école Saint Louis.

Chaque vendredi, elle apporte son aide aux différentes classes de l'école en fonction des besoins , que ce soit pour :

• observer un élève ou une classe.

• évaluer.

• mettre en place des projets de remédiation, de prévention.

• participer aux temps de concertations et aux réunions concernant les élèves à besoins éducatifs particuliers.

• faire le lien avec les familles, les partenaires extérieurs et les équipes.

Son aide précieuse est fortement appréciée des équipes et bien sûr des élèves.

FORMATION DES ENSEIGNANTS

Mathématiques

Soucieux de faire évoluer leur pratique, l'équipe enseignante de l'école Saint Louis se forme cette année à la didactique des mathématiques.

Une première journée a mis en évidence la pertinence de la manipulation mais aussi de l'emploi d'un vocabulaire commun (technique opératoire notamment) tout au long de la scolarité.

Ecole Directe

Laurent Pradier est intervenu auprès des enseignants pour leur apprendre à mieux utiliser ce nouvel outil notamment dans la communication avec les élèves et leur famille.

DES PARENTS BIEN PRÉSENTS

Les associations de parents d'élèves sont un lien indispensable dans la réussite d'un projet d'établissement. Plus les parents sont investis, plus le sentiment d'appartenance se développe, plus les idées germent entraînant une dynamique positive.

Alors, on pourrait croire que les associations de parents d'élèves sont là pour organiser des opérations festives : vente de pizzas, loto…Certes ces moments participent de la bonne ambiance et permettent de soutenir des projets pédagogiques, que ce soit dans les écoles ou en second degré.

Pour exemple, la mobilisation de l'APEL de l'école de Beaulieu a permis de proposer un séjour découverte aux Estables avec hébergement. Il ne manquait que la neige.

Nous ne rentrerons pas dans la liste de tous les soutiens multiples que ce soit à Saint Louis, Sainte Thérèse ou à la Chartreuse. Par contre, c'est l'occasion de proposer un zoom sur la contribution des parents correspondants dans le second degré. Il est proposé que des parents prennent une responsabilité de « correspondant ». Ainsi lors des conseils de classe, toute la communauté éducative est représentée pour dresser une synthèse du trimestre ou du semestre écoulé. Les délégués élèves apportent leur contribution, les enseignants évaluent les progressions de la période. La vie scolaire apporte les éclairages sut l'état d'esprit dans la vie quotidienne au collège ou au lycée. Et les parents correspondants font la synthèse des informations qu'ils ont pu recueillir préalablement au conseil de classe. Pour cela, une rencontre est organisée conjointement entre les APEL et la direction de l'établissement pour convenir d'un questionnaire. Désormais, c'est par « Ecole Directe », l'ENT de l'établissement, que les parents de la classe peuvent répondre directement à ce questionnaire. L'outil numérique facilite le traitement des réponses dont la globalité sera rapportée au conseil de classe.

Un compte rendu de ce même conseil de classe sera transmis via l'ENT, toujours sur les aspects généraux.

Il va de soi que les situations particulières pourront être évoquées soit en lien avec le parent soit directement par l'équipe éducative de l'établissement.

Récemment, une formation à l'usage du numérique pour le traitement des données des questionnaires a ainsi été proposée sur le site de La Chartreuse avec la contribution de notre informaticien en chef Laurent et avec l'appui précieux de Solange Moulin, coordinatrice du collège la Chartreuse.

Nous en profitons pour inviter nos parents à consulter très régulièrement le carnet de liaison de leurs enfants mais aussi l'ENT « Ecole Directe ». Des informations précieuses passent désormais par cet outil. Cela rejoint une des orientations du projet d'établissement qui est de veiller à œuvrer pour le Développement Durable…en évitant le gaspillage et en limitant le papier.

INITIATIVES

BOUGER POUR MIEUX APPRENDRE

Soucieux de faire évoluer leur pratique, l'équipe enseignante de l'école la Chartreuse se forme cette année au programme "L'école bouge".

Il propose de remettre au centre des apprentissages, le corps, le mouvement pour favoriser l'apprentissage, le plaisir d'apprendre, et le développement physique et psychologique de l'enfant, mais aussi la lecture.

L'activité physique peut répondre aux difficultés rencontrées actuellement par les enseignants mais aussi par les élèves dans la classe ? (Concentration, attention, motivation, décrochage scolaire, climat scolaire, goût de l'effort, volonté… Mais aussi pour mieux gérer les différents troubles de l'apprentissage).

BIENVENUE DANS LES FORMATIONS DU SUPÉRIEUR À LA CHARTREUSE

Le campus La Chartreuse est incontestablement un lieu privilégié pour les étudiants qui souhaitent continuer en Haute Loire des études supérieures. Il convient de citer quelques domaines de formation qui réunissent ainsi près de 150 étudiants de bac +1 à Bac +3 : le numérique avec le BTS SIO et une spécialisation en 3ème année dans le domaine des mobiles et du web, la comptabilité-gestion avec une formation reconnue qu'est celle du DCG en 3 ans avec possibilité d'apprentissage en fin de parcours. N'oublions pas les techniciens supérieurs dans les domaines de la maintenance ou de climatisation, du froid, des énergies dispensées dans le cadre de l'alternance avec de plus en plus de partenariats avec les entreprises régionales.

La journée "portes ouvertes" du supérieur les 7 et 8 février a permis de mesurer l'engouement pour ces formations avec des taux de réussite très élevés chaque année.

A noter que le campus La Chartreuse est le seul à proposer ces formations sur le département de la Haute Loire.

VISITE DE MME LA SOUS-FRÉFÈTE À LA SECTION DES AGENTS DE SÉCURITÉ

Mercredi 12 Février 2020 en fin de matinée, les élèves des sections C.A.P. et B.P. Agents de Sécurité ont eu l'honneur d'accueillir Mme Ortet, sous-préfète de Brioude et le commandant Heyraud de la gendarmerie du Puy-en-Velay. Cette rencontre liée à la découverte des métiers de la sécurité a eu lieu dans le cadre du partenariat entre le lycée professionnel et la gendarmerie.

Les élèves ont présenté une mise en situation mettant en avant les trois pôles de la formation : la malveillance, le secours à personne et l'incendie. Ce scenario concernait une effraction dans un local suivi d'un incendie au cours duquel un dégagement d'urgence de personne était nécessaire.

Différentes équipes ont géré la situation lors de la mise en scène dans les locaux en mettant en application leurs acquis de formation.

Un temps d'échanges sur leur futur métier et les motivations a conclu la matinée.

LES E.3.C. AU LYCÉE, C'EST PARTI !

La réforme du lycée, nous la vivons quasiment au quotidien. Pour les élèves, les changements concernent bien évidemment la disparation des séries générales : L, ES, S, SI. Désormais, on ne parle plus que de la voie générale avec des enseignements de spécialité qui ont été choisis en fin de seconde. Ils sont au nombre de trois en 1ère, sachant qu'il conviendra de n'en garder plus que deux en terminale.

Les séries technologiques conservent leurs spécificités alors que la voie professionnelle connaît aussi des évolutions avec l'apparition de la "co-intervention", du chef d'œuvre à réaliser.

Dans les évolutions du lycée général, c'est la place du contrôle continu qui est à noter avec 40% de la note finale au baccalauréat. 30% concernent les E3C : ce sont les trois séries d'épreuves imposées qui se déroulent en première et en terminale selon un format semblable sur le territoire.

Désormais, les lycéennes et lycéens seront en mode "baccalauréat" dès la première, en condition d'examen. Des épreuves sont organisées à partir de sujets puisés sur une « banque nationale de sujets » alimentée par les enseignants. La correction est réalisée selon le principe de l'anonymat et par des enseignants que n'ont pas les élèves.

A noter que la correction est réalisée directement sur écran avec l'appui d'un logiciel adapté.
Lorsque les notes seront publiées, l'élève aura accès à sa copie. Pour nos établissements, c'est la quantité de travail supplémentaire qui est à noter avec la constitution des groupes, la réalisation des convocations des enseignants, l'enregistrement par scan des copies et toutes ses imperfections de reconnaissance… Bref, le nouveau baccalauréat est en route et nos élèves ont vécu la première vague d'épreuves qui compteront dans le contrôle continu de première et terminale. Il conviendra d'en tirer les enseignements en attendant les retours du Ministère de l'Education Nationale.

Il est à souligner la totale implication de nos élèves et de nos enseignants qui a permis de réaliser ces épreuves dans les meilleures conditions.

CONSTRUISEZ UTILE ET DURABLE

Dans le cadre d'un EPI (Enseignement Pratique Interdisciplinaire) les élèves de 4éme1 et de 3éme Prépa Métiers épaulés par les Bac STI2D se sont inscrit à un concours organisé par la CAPEB (Confédération de l'Artisanat et des Petites Entreprise), le thème est "Construisez utile et durable".

Nous avons choisis pour cela la construction d'un abri à vélo autonome. C'est à dire qu'il sera équipé de cellules photovoltaïques qui fournirons de l'électricité pour recharger les vélos électriques. Dans un premier temps nous avons recherchés l'emplacement idéale sur le site puis nous avons réalisés des plans papiers à l'aide du logiciel Sketchup. Une maquette est en cours de réalisation.

Parallèlement à cela pour découvrir les métiers, nous avons effectués la visite de l'entreprise Mirmand charpentier, menuisier à Costaros, M. Jourda, charpentier est intervenu au sein de l'établissement pour nous parler de son métier et nous aider à la construction de la charpente ainsi que M. Favier, électricien pour la mise en place des panneaux photovoltaïques.

Notre chantier à débuté en novembre avec le terrassement et la maçonnerie. La charpente est entrain d'être taillée dans nos ateliers pour une pose en mars. Suite à cela les Bac STI2D interviendrons pour la pose des panneaux et la création d'une armoire de branchement électrique.

Nous finirons le projet par une pose de dalle et un petit aménagement paysager. Il devra être réalisé et présenté pour le mois de mai pour que le jury puisse évaluer notre projet.

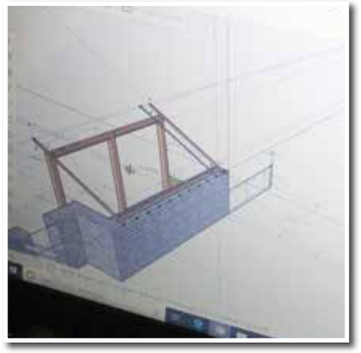

CRYPTANALYSE ET ALGORITHMIQUE

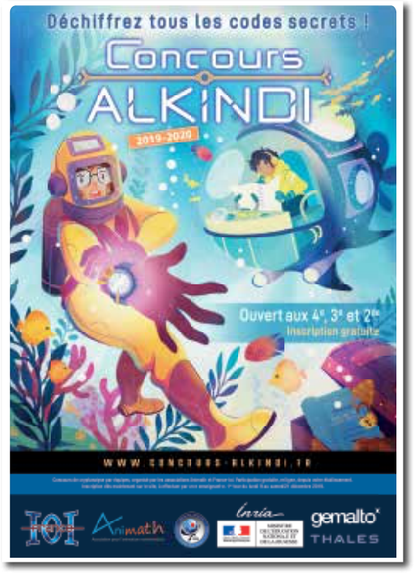

Atelier Scratch

En complément du programme de mathématiques, un atelier algorithmique et programmation est proposé une fois par semaine aux élèves de 5ème le lundi pendant la pause méridienne.

Les élèves utilisent et approfondissent l'utilisation du logiciel "Scratch" qui permet, entre autres choses, de réaliser des programmes de calcul, des constructions géométriques et des jeux. Ils ont mis au point un programme qui permet de réviser les tables de multiplication et sont en train de réaliser un jeu de labyrinthe.

Concours Al-Kindi

Les élèves de 4ème ont participé au concours ALKINDI qui leur a permis de prendre conscience des enjeux de la cryptanalyse et de les sensibiliser aux questions de cybersécurité et de chiffrement. Seul ou en binôme ils ont essayé de résoudre 8 défis.

Les meilleurs d'entre eux sont qualifiés pour une deuxième épreuve et ont un mois pour tenter de décoder 5 messages cryptés.

LE SERVICE NATIONAL UNIVERSEL SE MET EN PLACE

Notre lycée La Chartreuse a accueilli fin janvier madame Marie Hélène Aubry, Directrice des services de l'Education Nationale en Haute Loire. L'objectif de cette rencontre était d'informer les jeunes actuellement scolarisés en seconde dans l'enseignement privé du bassin du Puy de la mise en place du Service National Universel.

Quoi de plus normal pour notre site que d'organiser cette séance d'information puisque depuis plus de 16 ans, tous les jeunes du département viennent sur le site de la Chartreuse pour ce que l'on appelle la « Journée Défense et Citoyenneté ». Le président de la République a souhaité faire évoluer cette journée en proposant le service national universel qui est actuellement en phase d'expérimentation avec une centaine de sites identifiés en France pour accueillir les volontaires.

Madame Aubry qui coordonne la mise en place sur la Haute Loire du SNU a ainsi expliqué pendant près de 2 heures à quelques 70 jeunes venus l'entendre les principes du SNU : durée, lieux, prise en charge, l'engagement…Le principe est que 200 jeunes (garçons et filles) de chaque département, volontaires, s'inscrivent sur une plateforme début février.

Les jeunes concernés sont ceux de seconde générale, professionnelle ou en apprentissage, âgés de 16 à 18 ans en juin 2020. Il leur est proposé de participer à un séjour de cohésion de deux semaines (juin 2020) dans un département extérieur. Lors de ce séjour, leur emploi du temps s'étalera de la levée des couleurs au coucher. Ils alterneront des temps de modules (citoyenneté, développement durable, fonctionnement des institutions, …) et des temps d'activités physiques de cohésion.

Une mission d'intérêt général de 84 heures tout au long de l'année scolaire 20/21. Une phase d'engagement sur la base du volontariat d'au moins trois mois, avant leurs 30 ans.

De nombreuses questions ont trouvé écho et il semblait à la fin de l'échange qu'une vingtaine de jeunes pourraient être ouverts et volontaires à cette proposition de SNU.

LES ARTISANS MESSAGERS

Au collège, la semaine du 17 février était placée sous la découverte des métiers du bâtiment dans le cadre du parcours Avenir pour les élèves de 4ème et aussi les 5ème de l'enseignement adapté.

La CAPEB (Chambre Syndicale Des Artisans Et Des Petites Entreprises Du Bâtiment) a mis en place un dispositif original pour valoriser les métiers de l'artisanat en milieu scolaire : les Artisans Messagers. Des chefs d'entreprises artisanales du bâtiment, spécifiquement formés, se sont déplacés dans notre collège pour faire découvrir les métiers du bâtiment. Ce sont des Artisans Messagers.

L'objectif est de :

- Sensibiliser les élèves aux métiers du Bâtiment
- Informer de façon interactive
- Eduquer sur le développement durable.
- Présenter de nouveaux matériaux, de nouvelles technologies
- Mettre l'accent sur le respect de l'environnement et la santé de l'homme.

L'animation "Artisan Messager" repose sur 2 modules distincts et complémentaires :

• Un module animation découverte, à travers un diaporama sur l'habitat et un jeu pédagogique axé sur le développement durable.

- Une 1ère séquence sensibilise les jeunes aux fonctions de l'habitat par rapport aux besoins de l'homme et aux relations de l'habitat avec son environnement.

- Une 2ème séquence consiste en un jeu pédagogique par groupes d'élèves pour les amener à sélectionner des réalisations respectueuses de l'environnement.

- Une 3ème séquence présente les grandes étapes de construction pour amener les jeunes à redécouvrir chaque métier.

• Un module pratique de construction d'une maquette de maison saine, économe et respectueuse de l'environnement. Les jeunes manipulent des matériaux réels et de vrais outils.

L'Artisan Messager assiste chaque groupe pour aider à l'assemblage et répondre aux questions. Les élèves passent un petit test en fin de journée pour associer photos d'un métier et nom du métier. *"C'était vraiment très bien"* disent-ils, avec un grand sourire.

FORMATION ET PRÉVENTION NUMÉRIQUE

Dans le cadre de son projet de Formation Numérique Certificatif, le collège Saint Louis a proposé à ses élèves de 6ème, une intervention du P.A.E.J (Point Accueil Ecoute Jeunes).

Une chargée de prévention, est intervenue au collège Saint Louis, Jeudi 16 Janvier, afin de sensibiliser les élèves aux dangers de la vie numérique (réseaux sociaux, jeux vidéo, données privées, cyberharcèlement). Proposant une formation certificative numérique innovante, le collège Saint Louis est soucieux de sensibiliser et protéger ses élèves face aux dérives des réseaux sociaux et aux dangers qu'ils peuvent entraîner.

Durant une heure, chaque classe de 6° a pu échanger sur les risques de l'utilisation prolongée des écrans et les dangers que peut représenter un usage non contrôlé des réseaux sociaux. Savoir se protéger, protéger sa vie privée, mais aussi avoir conscience des risques encourus ont été au cœur des échanges. Le collège enrichit également par cette action de prévention et d'information le parcours santé de ses élèves en soulignant la nécessité de limiter l'usage des écrans.

Le collège Saint Louis positionne clairement son projet de formation numérique en faveur d'une utilisation raisonnée de l'outils informatique au service de la pédagogie et des savoirs et compétences de ses élèves.

FORUM DES ANCIENS TERMINALES

Un forum devenu obligatoire

C'est ainsi que ce forum du samedi 8 février 2020 avait été présenté aux parents et aux élèves de 1ère et terminale lors des journées d'accueil en septembre : un forum à inscrire comme "obligatoire" dans son agenda.

En effet, qui mieux que les étudiants actuellement en études supérieures peuvent partager ce qu'ils vivent actuellement dans leur formation !

Ce sont ainsi près de 100 "anciens terminales de la Chartreuse" des 4 dernières promotions qui ont accepté de donner un samedi matin pour expliquer leurs choix, leu parcours, leurs satisfactions, leurs interrogations aussi.

Ce forum a permis à nos actuels lycéennes et lycéens d'interroger sur les contenus des formations, les enseignements, les niveaux requis selon les spécialités, la quantité de travail à fournir, les débouchés. Des grandes écoles aux écoles d'ingénieur, la faculté, les IUT, les BTS, l'alternance parfois, plus de 70 spécialités étaient ainsi représentées.

Pas nécessaire de faire une enquête de satisfaction comme vous l'aurez compris tant ces infos proches du terrain sont éclairantes dans les choix à valider sur "Parcoursup". Les enseignants ne s'y sont pas trompés en venant également à la rencontre de leurs anciens élèves. Sous la houlette de Lionel Bonnet, coordinateur du lycée, tout avait été pensé jusqu'à la convivialité indispensable traduite notamment par un repas offert bien mérité.

Un immense merci à tous les acteurs de ces temps forts si précieux pour éclairer l'orientation de nos futurs bacheliers.

PLANTATION D'UNE HAIE LIBRE

Dans le cadre de l'Enseignement Pratique Interdisciplinaire, suite à notre visite début septembre à Terre de JIM (Finale nationale de labour) à Bains, les élèves de 4ème et 3ème SEGPA au sein de l'atelier ERE (espace Rural et Environnement) ont étudié les haies bocagères en agriculture et le développement durable.

En partenariat avec la fédération des chasseurs de Haute Loire, une intervention théorique a eu lieu en classe début novembre. M. Giraud technicien à la fédération des chasseurs nous a présenté les rôles des haies bocagères.

Suite à cela, nous sommes allés à Solignac sur Loire le 15 janvier 2020 pour planter une haie libre.Cette haie composée de différents arbustes fruitiers permettra à la faune et notamment les perdrix grises d'avoir un lieu pour s'abriter, se nourrir et se reproduire.

Après le travail du sol réalisé par un agriculteur, nous avons mis en place une bâche de plantation puis planté les arbustes avec l'aide de Mr Giraud et d'un membre de l'ACCA (Association de chasse agréée).

Les élèves ont travaillé en réel ce qui donne du sens à leur scolarité. Au travers de ces interventions et réalisations, ils travaillent leur parcours avenir car découvrent plusieurs métiers et entreprises.

OBJECTIF ORIENTATION POUR LES 3ÈMES

Les élèves de 3ème du collège Européen Saint Louis ont participé jeudi 6 février 2020 au 24ème Mondial des Métiers organisé par la Région Auvergne Rhône Alpes à Lyon.

Dans le cadre du Parcours Avenir, l'ensemble des jeunes de 3ème du collège ont ainsi pu rencontrer des professionnels et des écoles pour affiner leur choix d'orientation post 3ème. Ce temps fort s'inscrit dans une démarche d'accompagnement mise en place par le collège Saint Louis depuis la 5ème pour que chaque jeune puisse, après la 3ème, trouver l'orientation qu'il souhaite. Après avoir participé au Forum des Formations organisé par le Conseil Départemental de Haute Loire le 28 Janvier dernier, les élèves ont donc pu affiner leur orientation.

Les familles de 3ème du collège et leurs enfants ont également pu rencontrer les responsables du Lycée Général et Technologique (M. Bonnet) et du Lycée Professionnel (M. Marie) La Chartreuse pour une présentation de la réforme du Lycée et des Formations que le pôle la Chartreuse propose.

Enfin, les élèves de 3ème seront en immersion au sein du Lycée la Chartreuse les 20 et 21 Février prochain pour une découverte de la vie Lycéenne.

Ce moment déterminant sera l'occasion, Vendredi 20 Février 2020, de participer au forum des Formations du Pôle La Chartreuse pour affiner un peu plus son orientation à venir.

SCIENCES + EN 6ÈME

Soucieux de renforcer l'apprentissage des Sciences, le collège Saint Louis propose un "Atelier Science +" aux élèves de 6ème.

Une panoplie d'animations, et de projets scientifiques sont développés pour que petits et grands partent à la rencontre d'un domaine pour le moins fascinant et révélateur de bien des vérités : la science.

Ces activités permettent aux néophytes comme aux fins connaisseurs d'apprendre, mais surtout d'approfondir leurs connaissances sur divers sujets tous aussi passionnants les uns que les autres.

Ainsi, cette année, dans le cadre du projet E3D (Collège en Démarche Globale de Développement Durable), les élèves de 6ème ont pu à partir des cours de SVT et de l'atelier Science + élaborer un projet environnemental.

L'étude de l'écosystème local a permis d'aboutir à la création de maisons d'oiseaux qui finiront d'agrémenter le jardin pédagogique du collège. Ces maisons d'oiseaux ont été installées dans l'espace d'accueil du collège au sein du jardin créé par les élèves l'an dernier. S'approprier l'environnement local, le comprendre et l'expliquer sont la base de cet atelier Science + qui développe également un esprit créatif. Bravo !

Dans nos murs

Notre nouveau service civique

Depuis le 1er Octobre 2019, le Collège Saint Louis et ses élèves accueillent Camille Julien, en service Civique pour une durée de 8 mois au sein de l'établissement. Portrait et témoignage d'une mission tournée vers les jeunes.

« Le service civique est un engagement volontaire au service de l'intérêt général, une mission accessible à tous les jeunes permettant de vivre une expérience de mixité sociale.

Je m'appelle Camille Julien, j'ai 19 ans, je fais des études de Naturopathie. Ma mission est en lien avec le projet d'établissement du Collège Européen Saint Louis "le développement durable par le biais de l'E3D".

Ma mission est de concrétiser leurs projets sur l'environnement tout en incluant une dimension d'éducation à la santé (hygiène alimentaire). Les jeunes ont beaucoup d'idées, il faut donc leur donner les moyens de les concrétiser, être à l'écoute et les encadrer. Tout d'abord, les élèves écocitoyens ont souhaité écrire une charte pour sensibiliser tous les élèves de l'établissement au tri des déchets papiers (recycler les papiers utilisés pour en faire des briquettes ou des cahiers de brouillon) et nous allons bientôt intervenir sur l'alimentation en créant un composteur. Afin d'enrichir le jardin pédagogique du collège, nous avons fabriqué des nichoirs pour oiseaux qui ont été installés dans la cours de récréation.

J'interviens aussi dans les salles d'études pour aider les enfants à réaliser leurs devoirs dans le cadre de l'aide aux devoirs.

Je suis accompagnée d'enseignants Pascale Perbet pour les arts et l'E3D, Pascal Guegan en mathématiques et E3D et Annie Meyrend en SVT qui m'aident dans les réalisations des projets E3D, des assistants d'éducations Laurent Bourgier, Nelly Bouquet, Yannik Chalencon, le CPE Emilien Gardes et du responsable pédagogique Romain Lioud.

Cela fait déjà 5 mois que j'ai intégré l'école et pleins de projets se développent (notamment l'E3D)."

Café de Noël au C.D.I.

Les élèves du club lecture ont invité l'équipe pédagogique à partager un café de Noël. Il n'était pas question de lecture mais de jeux. Nos petits lutins ont reçu leurs hôtes comme des rois : gâteaux "maison", papillotes, café, thé… rien ne manquait pour le plus grand plaisir des papilles.

Noël à l'école

Afin de se préparer à cette grande fête qu'est Noël, toutes les classes de l'école ont mis la main à la pâte.

Côté décoration, des centaines de flocons et autres anges ont pris place dans le tout nouveau hall. De même tous les élèves de maternelle avaient confectionné un petit personnage à leur image et avec l'aide de leurs parents.

Le dernier jour avant la sortie, ce sont les parents d'élèves qui ont offert un délicieux goûter.

Deux célébrations ont également eu lieu ; une en primaire en l'église du Val Vert ainsi qu'une deuxième en maternelle au sein de l'école.

Noël sous forme d'énigmes mathématiques

En attendant Noël, les élèves de CM de La Croisée des Chemins ont planché autour d'énigmes mathématiques proposées par madame Moulin, professeur au collège La Chartreuse. Ce fut également l'occasion pour eux de poser leurs questions sur la sixième.

Ils participeront bientôt à un nouveau défi en se penchant sur des "énigmes mathématiques" choisies par les 6èmes de La Chartreuse.

Des énigmes maths pour les plus grands

En janvier, des collégiens de 6ème et 5ème ont accueilli dans leur classe un étudiant en mathématiques, Flavien, intéressé par le métier de professeur. Les 6ème ont travaillé activement avec lui autour d'énigmes mathématiques.

L'objectif était d'en faire un maximum et d'en sélectionner un panel qui sera proposé prochainement aux élèves de CM2 dans écoles primaires du réseau (La Chartreuse, Beaulieu, Vorey).

Du style au micro

Tous les quinze jours, une dizaine d'élèves de 4ème La Chartreuse se retrouve au CDI avec Madame Philippon afin de participer à un atelier d'écriture.

Les temps d'écriture sont courts et toujours motivés par une consigne. Chacun peut ensuite lire au groupe le texte qu'il a écrit ; le professeur lui aussi, écrit et lit sa production, car il s'agit bien d'un atelier partagé.

Cet atelier permet à chacun de développer sa créativité, de mieux se connaitre et de partager un temps d'écoute de soi et de l'autre sans pression et sans objectifs scolaires.

Forts de cette expérience les élèves ont enregistré une émission sur la web radio de l'établissement afin de faire partager au plus grand nombre leur démarche et lire quelques-uns de leurs textes. Nous vous invitons bien sûr à écouter cette émission et à nous rejoindre, élèves et professeurs, si vous pensez comme nous qu'écrire c'est vivre un peu plus…

ATELIER DES ARTS CULINAIRES

Encadrés par M. Bourgier, les élèves du collège Saint Louis ont inauguré un atelier des arts culinaires.

Confection de chocolats à Noël

Le chocolat régale nos papilles depuis des siècles et des millénaires ! Le collège Saint Louis ne pouvait donc pas rester insensible à la demande de ses élèves, à plus forte raison en période de fêtes de Noël.

Une avant-première de saison, tout en douceur et spécialement dédiée au chocolat, qui a ravi grands et petits.

Créatifs et appliqués, nos jeunes gourmets se sont donnés rendez-vous en salle d'ateliers pour confectionner des assortiments de chocolats et de gourmandises au chocolat.

Réalisation de galettes pour l'épiphanie

Les élèves du collège ont préparé des galettes des rois pour l'épiphanie à l'occasion de deux ateliers pâtisserie. Un temps convivial et créatif partagé par l'ensemble du collège grâce à une dégustation proposée par nos jeunes gourmets.

Bonne dégustation!

LA LISTE GÉNÉRALE DES ENFANTS DE C.E.2.-C.M.1.

Dans le cadre du projet d'école "apprendre de nos différences", les élèves de l'école la Chartreuse ont réalisé un livre "La liste générale des enfants de la classe de CE2-CM1".

Après avoir étudié le roman de Pef : "La liste générale des enfants du monde entier", les élèves ont à leur tour pris la plume pour décrire un trait de leur caractère ou de leur physique ou une difficulté qui les rend différent.

Ainsi ils ont créé un recueil où beaucoup d'émotions se côtoient : tristesse, inquiétude, sérieux, humour…Mais surtout de toutes ces différences ils en ont fait quelque chose de "beau"...

DÉFI LANGUES

Les collégiens de la Section Européenne Anglais du collège Saint Louis ont proposé une animation de Noël aux écoliers de CM2 des écoles de Sainte Thérèse et de Saint Louis.

Environ 60 élèves de CM2 et de 6ème ont en effet participé à un défi-langues organisé par les collégiens de 6ème.

Les élèves de CM2 de l'école Saint-Louis et de l'école Sainte Thérèse se sont frottés aux questions concoctées par leurs camarades de 6ème de la section Euro Anglais du Collège Saint Louis.

Les jeunes collégiens ont, à cette occasion, créé des jeux pour tester le vocabulaire anglais des écoliers sur le thème de Noël.

Par équipe, les élèves de primaire ont brillamment répondu aux différents défis proposés et créés pour l'occasion par les collègiens : mots croisés, dessinez c'est gagné, questions pour un champion, jeux visuels et vocabulaire associé à des objets de Noël… quelle créativité !!!!

Ce moment de convivialité s'est poursuivi par un brunch anglais. Les familles des élèves avaient en effet préparé des desserts anglo-saxons aux jeunes organisateurs et participants.

C'est dans une ambiance ludique et conviviale que ce petit monde a travaillé son anglais.

DE NOMBREUSES ANIMATIONS PROPOSÉES AUX INTERNES

L'internat du Pôle La Chartreuse, hormis sa fonction d'hébergement, a mis en place depuis de nombreuses années sa propre association. Sa mission, grâce à ses délégués, vise à conduire des projets éducatifs, à gérer les activités.

L'association pilote la di!usion des informations, l'organisation de conférences, la gestion d'une salle de jeu, d'une salle de musculation, d'un foyer détente doté d'un espace, salon TV, salle de travail.

Conduire des projets éducatifs, et gérer les activités

"Créée en 2006, grâce à des subventions, précise Ervé Cortial, responsable de l'internat, *la salle de musculation est équipée de dix-sept postes : tapis roulants, vélos, rameurs, bancs de musculation, zone d'entraînement cross-fit, appareils audiovisuels, le tout dans une salle très agréable."*

Les internes peuvent y accéder sur des créneaux horaires en soirée, après s'être inscrits afin de garantir une bonne utilisation de l'espace, mais aussi pour privilégier un travail personnel effcace. Le projet de transformer la salle informatique en cyber base, en regroupant plusieurs PC connectés en réseau et à Internet, est arrivé à son terme. Les internes ont désormais accès à leurs jeux favoris.

LE PARCOURS AVENIR

Au collège La Chartreuse, la semaine du 17 février était placée sous la découverte des métiers. Les 4ème et 3ème ont également participé vendredi 21 février au forum des métiers organisés sur le site Charteuse. Quant aux 3èmes, pour la première fois, ils se sont rendus au Mondial des métiers à Lyon, le 6 février dernier.

Les élèves de 4ème et les 5èmes de l'enseignement adapté ont également participé cette semaine-là à une découverte des métiers du bâtiment dans le cadre de leur parcours Avenir.

La CAPEB (Chambre Syndicale Des Artisans Et Des Petites Entreprises Du Bâtiment) a mis en place un dispositif original pour valoriser les métiers de l'artisanat en milieu scolaire : les artisans messagers.

Ce sont des chefs d'entreprises artisanales du bâtiment, spécifiquement formés qui se sont déplacés dans notre collège pour faire découvrir les métiers du bâtiment. De beaux échanges où Pythagore a su montrer sa place et l'intérêt d'être enseigné au collège… Quand les mathématiques deviennent pratiques…

D'autre part, nous avons également bénéficié de l'intervention d'une technicienne de la chambre des métiers accompagnée d'une apprentie en CAP plâtrier – peintre et de deux techniciens de la SNCF.

Pour la chambre des métiers ; les élèves ont découvert ce qu'est un artisan, les métiers de l'artisanat ainsi que les formations par apprentissage en lien avec ces métiers. L'information a aussi été donnée sur l'apprentissage et son organisation. Le progrès a fait évoluer la plupart des métiers et en a créé de nouveaux. C'est pourquoi l'artisan ne ressemble que rarement à celui d'autrefois. Pour beaucoup, un artisan est un homme ou une femme qui exerce un métier traditionnel et souvent artistique. Leur point commun est une très haute qualification. Quelques métiers : plasturgiste, boulanger, mécanicien automobile, constructeur bois, esthéticienne, chocolatier, vitrailliste, maroquinier, électricien, bijoutier, infographiste… pas moins de 250 métiers représentent l'artisanat et 5 400 entreprises en Haute-Loire. Quatre grandes catégories : les métiers de l'alimentation, du bâtiment, de la fabrication et des services. Océane qui était élève dans l'enseignement adapté, apprentie en 2ème année en plâtrerie peinture, a témoigné de sa formation, son envie et de la place des filles dans les métiers du bâtiment. Elle a précisé qu'une de ses anciennes camarades qui avait commencé le même parcours que le sien, après un BP est en Italie grâce à Erasmus, toujours en plâtrerie-peinture.

Dans le cadre de l'engagement de la SNCF pour la prévention auprès des jeunes, M. Debenoît est intervenu pour prévenir les risques d'accidents de personnes et limiter les actes de malveillance en milieu ferroviaire. Puis, il s'est livré à l'exercice de présenter tous les métiers de la SNCF ainsi que les conditions et exigences de chacun. Les deux interventions étaient très riches et surtout ont permis de découvrir de nombreux métiers avec des qualifications allant du CAP au master.

QUAND ARTS ET SCIENCES PHYSIQUES SE MARIENT

Alors qu'en cours de sciences physiques, les élèves de 5ème ont chacun réalisé un petit exposé sur la planète de leur choix, Célia Guedes en a profité pour réaliser une belle œuvre : la maquette du système solaire, exposée au CDI du collège La Chartreuse.

CRÉATION D'UNE OEUVRE D'ART EN 6ÈME

Dans le cadre de son projet culturel et artistique, les élèves de 6ème du collège Saint Louis intègrent dans leur emploi du temps un travail interdisciplinaire en français et en arts plastiques. A partir de l'étude d'une œuvre littéraire (AMELINE de .....) avec Mme Lohou, ils sont invités à laisser leur imagination les porter vers la création artistique avec Mme Perbet professeur d'arts plastiques. De cette approche littéraire naît une création artistique qui prend la forme d'une maquette qui donne lieu à une exposition au sein du collège.

Imagination, créativité et culture littéraire s'invitent ainsi quotidiennement au collège Saint Louis.

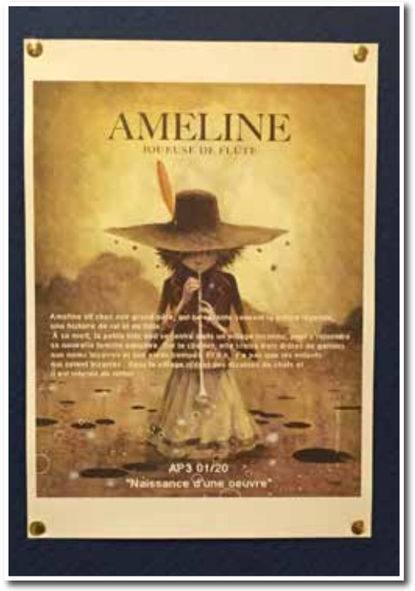

LES EXPÉRIENCES EN SCIENCES

Le développement de l'esprit scientifique chez l'enfant

Dans une ambiance Montessori, les différents matériels sont à disposition des enfants et leur sont présentés avec une chronologie selon les différentes aires et également selon l'âge et les capacités de chaque enfant.

Pour les sciences, nous commençons à présenter ce matériel en parallèle des mathématiques, à la suite du matériel sensoriel, c'est à dire vers 4 ans. Pour pouvoir réaliser ces expériences, l'enfant doit être tout à fait à l'aise avec le matériel de vie pratique (porter un verre plein, transvaser de l'eau avec un pichet, vider un sceau, éponger, se concentrer…).

Maria Montessori n'a proposé les sciences que relativement tard dans les écoles Montessori. C'est lorsqu'elle développait la période des enfants de 6 à 9 ans qu'elle a réalisé qu'il serait intéressant de travailler avec les enfants plus jeunes en profitant de la fenêtre entre 3 et 6 ans où l'Enfant absorbe tout le savoir. Cela facilite ensuite les choses pour la période suivante.

Lorsque nous présentons les expériences scientifiques, nous ne donnons quasiment pas d'explication et ne posons pas de question à l'enfant avant 6 ans. Celui-ci prend l'information comme elle vient, il observe, il s'imprègne. À partir de 5 - 6 ans les enfants commencent à se poser des questions. Comment ? Pourquoi ? Le plus important est qu'il vive l'expérience. Le but de ces expériences est d'attirer son attention sur un phénomène physique. On isole donc un phénomène, une qualité physique pour chaque matériel et on ne demande pas à l'enfant d'en tirer de conclusions

À FOND LA FORME

Au mois de décembre, deux nouveaux investissements sont venus compléter la salle de musculation. En effet, une machine pour muscler les deltoïdes et un sac de frappe ont été mise en place dans une salle déjà très complète ! Les internes peuvent donc, le soir, s'entrainer, se muscler et se renforcer à travers toute une série d'appareils tels que des tapis de course, des chaises romaines ou encore des bancs de musculation. En revanche, pour se muscler l'esprit, rendez-vous le lendemain en cours !

GALETTE DES ROIS

Voici venu le temps de la galette pour les élèves de maternelle de Saint Louis. Encore une belle opportunité de découvrir nos traditions et de fêter la nouvelle année. Reines et Rois d'un jour avaient revêtu leurs couronnes pour partager une galette de leur fabrication.
Une très belle journée placée sous le signe de la joie et du partage.

IMMERSION DES C.M.2.

Dans le cadre du lien écoles/collège Saint Louis, les élèves de CM2 ont été invités à découvrir le fonctionnement du collège et ses spécificités Vendredi 21 Février 2020. Ces futurs collégiens de 6ème ont été accueillis le matin par Mme Perbet, responsable du niveau 6ème pour un temps de présentation du fonctionnement du collège.

La matinée a ensuite été l'occasion de découvrir des ateliers pluridisciplinaires qui attestent du projet d'établissement du collège Saint Louis. Ainsi, les élèves de CM2 sont partis à la découverte de l'atelier informatique animé par M. Chalencon qui leur a présenté le fonctionnement de la Web TV du collège. Cela fut l'occasion de rentrer dans la peau de jeunes reporters et de réaliser un montage vidéo pour que chaque groupe puisse repartir avec une partie du futur journal télévisé du collège… tout en ayant approfondi ses compétences informatiques.

Un deuxième atelier fut consacré aux sciences et arts durables puisque le Collège Saint Louis est labellisé E3D (Etablissement en Démarche Globale de Développement Durable). Animé par Mme Perbet et M. Guegan, cet atelier a permis aux élèves de découvrir les projets environnementaux et citoyens menés par les jeunes du collège, toujours soucieux de penser à demain. Ils ont ainsi pu réaliser des tableaux végétalisés et intégrer la filière "papier" du collège Saint Louis.

Enfin, le Collège Européen Saint Louis a fait de la maîtrise renforcée des langues un de ses points forts, en particulier avec la section européenne anglais. De ce fait, l'ensemble des élèves de CM2, encadré par Mme Bert et Mme Servel a intégré le laboratoire des langues vivantes pour un temps ludique de renforcement linguistique.

Après un bon repas équilibré au self du collège, notre petite troupe a pu assister au spectacle des arts de la scène proposé par les élèves de 6ème : Blanche Neige. Une belle journée ponctuée par un temps convivial.

LES LAPBOOKS DES RÉGIONS FRANÇAISES

Les élèves de CM1 CM2 ont construit le lapbook de chaque région française. Pour le concevoir, ils ont d'abord recherché dans leurs cours, dans un livre ou sur internet les contenus qu'ils souhaitaient aborder. Puis, ils ont choisi sous quelle forme ils voulaient le mettre en scène. Ensuite, ils ont manipulé, découpé, collé, plié, dessiné, colorié… Ils ont pris du plaisir à le fabriquer. Cet outil s'inscrit ainsi dans la droite lignée de la pédagogie de Maria Montessori dont la maxime était "Aide-moi à faire tout seul" et pour qui il était très important d'allier travail intellectuel et travail manuel pour faciliter les apprentissages.

Le lapbook, un support, à la fois esthétique et pédagogique, qui permet de garder une trace des apprentissages des enfants de manière ludique et attrayante. C'est un support que l'on a envie de conserver, afin de pouvoir le feuilleter au gré de ses envies et de ses besoins.

LET'S LEARN ENGLISH

Les élèves de l'école Saint Louis ont appris à parler anglais tout en jouant la comédie. En effet, avec l'aide de Pamela Keny Levick,formatrice et actrice, les élèves préparent un spectcale pour le mois de mai. Il s'agira de mettre en scène des contes traditionnels dans la langue de Shakepseare.

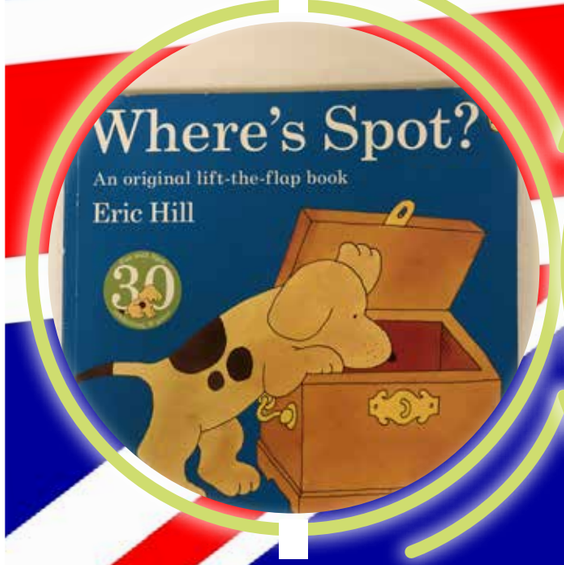

PLAUDITE CIVES !

Traduisons "Applaudissez citoyens !" et non "applaudissez le civet !" car les élèves de la classe d'initiation au latin du collège Saint Louis ont pu finir l'année en beauté en dégustant un civet de sanglier et en découvrant la diversité des épices et des aromates méditerranéens lors d'un banquet romain.

Après la sélection des mets et leur élaboration par les élèves eux-mêmes, nos jeunes citoyens romains se sont attablés pour profiter de la "cena". Mais la gourmandise traversant les siècles, la "secunda mensa" ne put se faire sans quelques friandises trempées dans du miel ! Ravis, nos élèves s'en sont retournés dans leurs familles ayant profités des nourritures du corps et de l'esprit.

LECTURE ET MYTHOLOGIE

"Loup-garou, sirène, ogre, sorcière, Kraken... C'est aux monstres qui peuplent nos pires cauchemars - et nos plus beaux contes de fée! - que les élèves de 6èmes se sont intéressés dans le cadre du cours de français.

Ils ont donné vie aux créatures mythiques à travers des affiches, des maquettes plus vraies que nature après s'être initiés à la recherche documentaire collaborative. Leur effroyable exposition est ouverte aux plus courageux aux abords du CDI jusqu'aux vacances d'hiver."

LITTÉRATURE

Il peut aussi être intéressant de rentrer dans le sujet des discriminations en s'appuyant sur la fiction… En travaillant à partir de quelques œuvres littéraires, dont plusieurs sont issues de la liste officielle fournie par le ministère, les élèves de CM1, CM2 ont abordé le thème des discriminations. Ils ont aussi écrit de très belles créations poétiques à partir des œuvres travaillées.

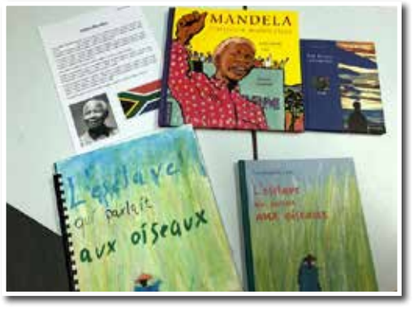

TECHNOLOGIE ET LIEN C.M.2./6ÈME

Dans le cadre du lien CM2/6ème, les élèves de CM2 bénéficient d'une heure hebdomadaire de technologie.

M. Fabre, enseignant au collège Saint Louis leur propose une séquence sur la programmation informatique et le fonctionnement des maquettes.

Une fois familiarisés avec l'outil de programmation, ils peuvent ainsi actionner les maquettes : allumer une lampe, faire tourner un manège, actionner un tambour…

LES 6ÈMES FONT LEUR COMÉDIE !

Vendredi 21 Février, les élèves de 6ème du collège Saint Louis ont présenté un magnifique spectacle des arts de la scène aux élèves de CM2 des écoles de Sainte Thérèse et Saint Louis.

Les trois classes de 6ème ont ainsi présenté un spectacle haut en couleur : Blanche Neige, qu'ils ont revisité pour en faire une vraie comédie musicale mêlant les arts de la scènes (danse, chant, gymnastique acrobatique). Un chef d'œuvre riche en émotions qui témoigne du talent de chacun mis en scène avec talent par leurs professeurs.

Cette année encore, sous l'impulsion de leurs professeurs d'EPS (Mme Buchère), de Français (Mme Lohou et Mme Tavernier), de Musique (Mme Lavernhe), d'Arts (Mme Perbet) et de LV2 (Mme Tavernier), les jeunes ont fait preuve d'un investissement et d'une créativité remarquable.

Avec détermination et une joie communicative, nos jeunes comédiens ont impressionné jeunes et grands lors de ce temps convivial et créatif.

Les élèves du primaire ont été, cette fois encore, enchantés par le spectacle proposé et entièrement réalisés par les 6es. Nul doute que les élèves du primaire ont hâte d'être à l'année prochaine pour à leur tour pouvoir monter sur scène !

Chapeau bas !

Prévention & Santé

À LA RECHERCHE DU PETIT-DÉJEUNER PARFAIT AVEC LES 6ÈMES

Les élèves de 6ème de La Chartreuse ont eu l'intervention de la diététicienne pour leur présenter le rôle important du petit-déjeuner. Ils ont tout d'abord reconstruit la pyramide alimentaire pour ensuite analyser leur petit-déjeuner habituel et le modifier si besoin. Ils ont également joué les diététiciens en herbe en créant une multitude de petits-déjeuners équilibrés.

La semaine suivante, ils sont passés à l'action en créant et dégustant un petit-déjeuner "idéal" au self. L'infirmière scolaire, Mélanie Gislot, les invitait à s'auto-évaluer sur le composition choisie…

DIÉTÉTIQUE ET HYGIÈNE ALIMENTAIRE EN 5ÈME

Les élèves de 5ème du collège Saint Louis ont rencontré Mme Defretin, diététicienne de la société de restauration API.

Dans la continuité de la sensibilisation qu'ils ont eu en 6ème sur le petit déjeuner, les élèves de 5ème ont ainsi assisté à une intervention sur le thème du déjeuner. Equilibre alimentaire, diversification de l'alimentation sont autant de thèmes qui ont été abordés. Cette rencontre qui s'inscrit dans le cadre du parcours santé des élèves du cycle 4 doit permettre aux jeunes d'acquérir des habitudes alimentaires adaptées. Au sens large, ce temps d'échange et de sensibilisation symbolisent l'orientation que le collège Saint Louis souhaite proposer à ces élèves. Cette thématique s'inscrit en effet dans le cadre du projet E3D de l'établissement qui a fait de l'équilibre alimentaire et de la lutte contre le gaspillage alimentaire une priorité.

Sauveteur secouriste du travail

Les élèves de seconde CAP MBC ont suivi une formation de SST (Sauveteur secouriste du travail) dans le cadre de leurs cours de PSE (Prévention Santé Environnement).

Dans une entreprise, le SST est chargé de porter les premiers secours à toute victime d'un accident du travail ou d'un malaise mais il est aussi acteur de la prévention. Les CAP vont partir en stage en entreprises et ils peuvent être confrontés à un accident. Le groupe a été non seulement assidu mais chacun a participé activement aux reproductions de gestes, cas concrets avec beaucoup de sérieux. Ils s'entraînaient mutuellement et ils ont tous réussi les épreuves certificatrices. Ils sont donc SST et pour rester acteur, ils seront régulièrement formés dans le cadre de recyclages afin d'actualiser leurs compétences.

Prévention santé en 3ème

Les élèves de 3ème du collège Saint Louis ont rencontré dans le cadre de leur parcours santé et des cours de SVT, Mme Lager, infirmière au Pôle Santé Publique du centre Hospitalier Emile Roux.

Durant une séance d'1h30, encadrés par Mme Gislot, infirmière du Pôle La Chartreuse, ils ont été sensibilisés aux ravages du SIDA et des IST ainsi qu'aux enjeux de la prévention auprès des adolescents et des jeunes adultes.

Sport

À la découverte du taïkwendo

Les étudiants du BTS ANABIOTEC de l'ISVT ont proposé aux jeunes de la classe ULIS une séance d'initiation-découverte à un art martial en décembre : le Taekwondo.

Pour les étudiants (parmi lesquels se trouvait un ancien collégien de La Chartreuse), il s'agissait d'un projet lié à leur formation. Pour les élèves de l'ULIS ce fut une belle initiation aux valeurs sportives et de respect de l'autre véhiculées par ce sport. De façon ludique et par petits ateliers, ils se sont approprié doucement ce sport : un bon moyen de canaliser et contrôler la fougue et l'agitation.

La séance s'est terminée autour d'un petit goûter bien mérité et une remise de diplôme.

Section équitation

Jeudi 20 février 2020, les cavaliers du collège européen Saint Louis se sont engagés dans l'aventure des Pony-Games. Après plusieurs mois d'entrainements intensifs, les équipes de la section équitation du collège Saint Louis ont en effet rencontré les équipes d'autres collèges du département engagées dans cette compétition scolaire.

Encadrées par Madame Buchère, responsable de la section équitation du Collège Saint Louis, ces cavaliers et cavalières pratiquent en effet l'équitation 2h00 par semaine au sein de la section du collège en partenariat avec le centre équestre de Vourzac. Les 5 équipes du collège qui étaient engagées lors de ces Pony-Games, se sont ainsi brillamment montrées à leur avantage en se distinguant dans de nombreuses épreuves par leur adresse au dressage et dans les parcours et sauts d'obstacles.

Les cinq équipes étaient en outre accompagnées de plusieurs jeunes indispensables à la tenue de la compétition et qui ont effectué un travail remarquable pour juger les passages des différents cavaliers en restant concentrés sur leurs tâches pendant plusieurs heures. Pour Madame Buchère : *"Ce fut une très belle journée ponctuée par une belle 4èmes place. Les jeunes se sont distingués par un engagement combatif et une solidarité admirable. Ces Pony-Games sont un bel entrainement pour les compétitions à venir".*

Rappelons également que cette section équitation s'inscrit dans le cadre de la labellisation Génération 2024 que le Collège Européen Saint Louis porte sur le bassin du Puy depuis plus d'un an et demi aux côtés de la mairie du Puy afin de promouvoir les valeurs olympiques et l'engagement sportif des jeunes. Bravo à tous !

SECTION FOOT

Moments de partage à la section sportive foot en cette rentrée 2020 !

La séance du mardi 7 janvier 2020 a été consacrée à deux interventions éducatives pour l'ensemble des élèves de la section football du collège.

D'un côté nos jeunes sportifs de 6ème et de 5ème se sont plongés dans la constitution d'un sac de football de type sportif de haut niveau grâce à Alexis, jeune U19 du club qui leur a expliqué la rigueur et l'importance de bien faire son sac pour envisager un bon entraînement en plein hiver. Des gants, un cache-cou, un sous-pull... sont les clés pour ne pas prendre froid et enchaîner les séances courir le risque d'un rhume.

De l'autre côté les 4èmes et 3èmes ont eu la chance de partager un moment avec deux sportifs de haut niveau : Emma Bert qui fait partie de l'équipe de France de cross et Thibaut Roure, jeune U19 joueur au Puy qui sort du centre de formation de Rennes. Après un point sur les pôles espoirs et centres de formation, ils nous ont expliqué la rigueur que demande le sport de haut niveau tant d'un point de vue scolaire que d'un point de vue de l'hygiène de vie.

Un bien beau moment de partage pour tous qui a permis de repositionner les objectifs de la section du collège.

Un grand merci à Emma, Alexis et Thibaut pour cet apport précieux auprès de nos footballeurs !

On se forme à l'arbitrage à la section sportive football du collège Saint Louis

Nos jeunes footballeurs 6ème / 5ème étaient rassemblés jeudi 13 février pour découvrir le métier d'arbitre. En effet, ils ont pu partager l'histoire et la construction du monde arbitrale qui évolue considérablement de nos jours avec en particulier les nouveautés électroniques utilisées actuellement par les arbitres (VAR).

Les lois du jeu ont été étudiées avec une attention toute particulière sur la règle du hors-jeu qui nécessite bien plus que l'œil avisé du juge de touche afin de dédramatiser l'erreur que peuvent vivre les jeunes les week-ends. Les jeunes en ont convenu que le métier d'arbitre était loin d'être simple…mais qu'il était très intéressant !

Merci à notre intervenant, M. Philippe Fabre, membre de la commission arbitrage du district de football, et aux jeunes qui ont été dynamiques et investis !

SEMAINE DE L'OPYMPISME

Dans le cadre de son Label Génération 2024, les élèves du Collège Saint Louis se sont mobilisés Jeudi 6 Février pour célébrer l'engagement sportif du collège et les valeurs olympiques qu'ils portent.

Dans le prolongement de son projet sportif et des nombreuses sections sportives qu'il propose (Section foot, Option équitation, Option Natation, Option Hand et UNSS), le collège européen Saint Louis a invité ses élèves de 6ème et de 5ème ainsi que les élèves de CM2 de l'Ecole Saint Louis à partir à la rencontre des valeurs olympiques.

Suite à la désignation de Paris comme ville hôte des Jeux en 2024, une semaine Olympique et Paralympique est en effet organisée chaque année par le collège en lien avec les écoles Saint Louis et Sainte Thérèse.

Entre la découverte d'épreuves sportives olympiques et les valeurs de l'Olympisme, l'après-midi fut riche en émotions pour les jeunes. Par équipe de 12, les élèves des différents niveaux ont pu pratiquer l'Ultimate, le Rugby, l'Athlétisme et bien d'autres sports olympiques dans un esprit fraternel et solidaire. Les élèves sont également sensibilisés aux épreuves paralympiques grâce au projet Handisport du collège. Ils partent ainsi à la découverte des para sports en intégrant des rencontres sportives partagées. Une belle journée est ainsi organisée chaque année pour permettre la rencontre d'athlètes et la pratique de sports adaptés. Plus que jamais, le collège européen St Louis inscrit son projet sportif Génération 2024 dans une dynamique citoyenne et fraternel.

Tous solidaires

LIEN INTERGÉNÉRATIONNEL

Des collégiens de 5ème de La Chartreuse ont eu une pensée pour les résidents de Vert Bocage lors de la période de Noël.

Ils les ont rencontrés pour leur faire une lecture de lettres et pour leur offrir une étoile en origami. Pour clôturer la matinée, ils ont entonné quelques chants avec eux. Le dernier, plus rythmé, a conduit chaque résident à les accompagner avec les maracas, tambourins. Une rencontre intergénérationnelle à renouveler…

De leur côté, les 6èmes ont réalisés de belles cartes de Noël à l'intention des résidents avec leur professeur documentaliste, Mme Brun.

COLLECTE SOLIDAIRE DE JOUETS À SAINT LOUIS

Durant 15 jours, les élèves de 5ème ont mobilisé l'ensemble de l'école et du collège Saint Louis pour collecter des jouets. Un mouvement de solidarité de grande ampleur qui a touché grands et petits.

Réalisations d'affiches et de flyers, diffusion de l'information dans les classes de collège et de l'école, les élèves impliqués dans ce projet solidaire n'ont pas ménagé leur peine. Leur mobilisation exemplaire et emprunte d'humanité a permis de collecter une grande quantité de jouets. Cette opération de solidarité et de recyclage des jouets a trouvé un écho très favorable auprès des familles de l'école et du collège. L'ensemble des élèves ainsi que Mme Mathieu, bénévole de l'association "Les Amis des Enfants du Monde", souhaitent remercier chaleureusement les enfants et les parents qui contribuent, par leur soutien, à embellir le Noël de jeunes aux conditions de vie difficiles. Cet élan solidaire et fraternel est une des valeurs que le collège véhicule au quotidien auprès des jeunes.

PROJET MAISON DE RETRAITE LPO

À l'école La Croisée des Chemins, nous poursuivons cette année encore notre engagement pour la protection de la nature. Avec un projet intergénérationnel avec les résidents du foyer Notre Dame et la Ligue de Protection des Oiseaux nous participons à l'aménagement du parc de la maison de retraite afin d en faire un refuge LpO.

Plusieurs rencontre sont prévues. Des diaporamas et un temps informatif est prévu à chaque rencontre. Les aînés et les enfants apprennent à reconnaître les espèces d oiseaux de nos jardins et M. Chastagnol (LpO) répond à leurs interrogations. Ensuite un temps bricolage est organisé. Les plus jeunes sont aidés de quelques résidents valides et de vrais échanges se créent.

Le 13 janvier des mangeoires en bois ont été réalisées pour apporter la nourriture nécessaire aux oiseaux durant l'hiver. Et cet atelier a donné lieu a un temps en classe avec les plus petits qui ont aussi voulu aider leurs amis à plumes en créant des mangeoires design et en produits recyclés. Elles sont toutes installées aux abords de l'école.

PROJET D'ART VISUEL AUTOUR DE LA DIFFÉRENCE

Durant la période 4, les élèves des classes de CP/CE1 et CE1/CE2 ont pu travailler sur la différence en Arts Visuels grâce à Aurélie Chastagnol, artiste peintre et professeur de dessin. Ils se sont représentés en assemblant différentes parties du corps, différents vêtements et accessoires. Les résultats sont surprenants et montrent la chance d'être tous différents.

E3D : COLLECTE SOLIDAIRE DE PILES

Le club E3D animé par M. Guégan et Mme Perbet a souhaité mettre l'accent sur l'engagement écocitoyen en se mobilisant quotidiennement autour d'actions fortes pour l'environnent et le monde associatif.

Les éco-volontaires du collège Saint Louis ont ainsi lancé une vaste collecte de piles usagées dans le cadre de La 5ème édition de Piles solidaires.

Cette année, cette action portée par nos jeunes écocitoyens doit permettre de soutenir un projet solidaire qui a lieu en Guyane. Le poids des piles et petites batteries collectées par les élèves sera converti en dons pour électrifier l'école de Trois-Sauts, située dans la commune de Camopi, avec l'installation de panneaux solaires.

Les élèves comptent tous sur votre mobilisation pour permettre à leurs camarades de Guyane d'électrifier leur école.

E3D : RECYCLAGE DU PAPIER

Dans la continuité des opérations de collecte des piles et bouchons mises en place par les jeunes écocitoyens du club E3D, une vaste opération de "recyclage du papier" est menée au collège Saint Louis.

Ce travail de réflexion qui s'inscrit dans le parcours citoyen des élèves écocitoyens est une initiative portée par les jeunes qui vise à réduire les quantités de papier jetées à la poubelle. Deux actions ont ainsi été imaginées par nos jeunes éco-volontaires avec l'aide de M. Guegan :

• La constitution de bacs de collecte de papier, dans toutes les classes du collège, dédiée à la constitution de cahier de brouillon.

• La constitution de bacs de collecte du papier inutilisables afin de la transformer en buchettes pour allumer les cheminées.

E3D : SUR LES CHEMINS DE L'ESPOIR

Revoilà nos jeunes écocitoyens volontaires réunis au sein du club E3D pour une action écocitoyenne solidaire au sein du collège et de l'école Saint Louis !

Comment allier recyclage, préservation de l'environnement, solidarité et arts ?

Soucieux de répondre à ces 4 enjeux, les écocitoyens du collège Saint Louis ont prolongé une formidable collecte de bouchons au sein de notre belle institution. Associant créativité artistique et recyclage, ils ont dans un premier temps, créé des bacs de collecte de crayons. De leur imagination sont donc nés deux personnages qui permettent d'identifier les points de collecte et servent de support à cette collecte. Ils ensuite créé un bac de collecte de bouchons.

Puis ils ont rencontré Madame Isabelle Hostin, présidente de l'association Sur les Chemins de l'espoir afin de donner du sens à la collecte de bouchons initiée dans le collège. Solidarité et responsabilité environnementale se sont donc rencontrée grâce aux éco-volontaires du collège Saint Louis pour aider des particuliers, associations d'enfants ou jeunes adultes de Haute-Loire atteints de maladies ou lésions nécessitant des soins ou du matériel coûteux. Une initiative remarquée et bienveillante à souligner ! Bravo !

La Pastorale

Les collégiens célèbrent noël

À Saint Louis, la période de Noël est accueillie avec une joie sans égale par les petits, comme par les plus grands ! Ce mois de décembre est l'occasion de nous réunir et de partager.

Notre lien avec la grande paroisse du Puy a amené le Collège Saint Louis et les Ecoles Saint Louis et Sainte Thérèse à vivre un temps simple et fort, individuel et collectif, dans une démarche de foi ou simplement de fraternité, respectueux de chacun.

Les collégiens et écoliers de Saint Louis et Sainte Thérèse ont cheminé jusqu'à l'Eglise du Val Vert Lundi 16 décembre 2019 à 10h pour un rassemblement, une célébration à l'invitation du père Ollu.

Le message fut un temps de partage pour que nos enfants se rappellent le sens de Noël. Tous nos sixièmes du collège Saint Louis et tous nos volontaires des autres classes de collège ont eu pour mission d'être les grands qui accompagnent les écoliers de Saint Louis et de Sainte Thérèse selon notre engagement de vivre "la responsabilité en partage. Des familles se sont jointes aux collégiens pour ce temps de partage et de fraternité.

Nos célébrations de Noël

Célébration de Noël à La Chartreuse

Notre établissement catholique se réjouit en cette période de Noël. Les couleurs, les dessins des enfants, l'enthousiasme de Noël compensent le manque de lumière des jours "les plus courts"

Les classes de 5ème, 4ème et 3ème de La Chartreuse étant engagées sur les projets ski et Angleterre la dernière semaine avant Noël, les cinquièmes restants et les sixièmes ont assisté à une célébration le jeudi 19 décembre à la chapelle en présence du père Page : un temps simple et fort, individuel et collectif, dans une démarche de foi ou simplement de fraternité, respectueux de chacun. La préparation de la célébration a été gérée par des élèves de 5ème associés aux professeurs documentalistes et certains enseignants : intentions de prière, réalisation d'étoiles, réalisation d'une crèche. Quant aux chants de Noël, ils se sont tous entrainés avec leurs professeurs de musique.

Célébrons noël à beaulieu

Pour les élèves de La Croisée des Chemins la célébration de Noël a eu lieu en l'église de Beaulieu animée par le père Jean-Pierre Mourier.

Autour de la naissance de Jésus présentée par le petit groupe des enfants du caté, les petits de l'éveil à la foi ont préparé une guirlande d'Anges, messagers de paix et les plus grands des exposés sur deux figures de générosité : Mère Térésa et Sœur Emmanuelle.

Convivialité pour la grande famille du Pôle

Pour partager un projet commun, la convivialité reste de mise. Un des temps privilégiés est bien ce moment à la veille de Noël pour lequel enseignants et personnels des quatre sites du Pôle La Chartreuse sont invités à se retrouver autour d'un buffet garni.

Ce moment est toujours très détendu et rayonne de cette joie de Noël. Ce petit cliché en témoigne.

Le Carême : le temps de l'engament

Sobriété, intériorité, solidarité

Rendre la planète plus habitable, plus chaleureuse pour tous, plus humaine, permettre qu'elle soit plus belle pour les générations à venir, voilà un défi qui rejoint bien des personnes, toutes générations et toutes croyances confondues !

Si ce challenge peut parler à tous, il touche aussi les chrétiens de très près, qui s'apprêtent à vivre le Carême, ce temps de conversion et de retour à Dieu. Pendant quarante jours, ils sont invités à la prière, au jeûne et au partage. Pas pour se priver de quoi que ce soit, mais pour créer un espace de disponibilité à Dieu et aux autres.

"Prière, jeûne, partage" ; d'autres diraient "intériorité, sobriété, solidarité". Chacun peut nommer les choses d'une façon qui lui parle ! Ce que certains appellent "sauvegarde de la Création", d'autres l'appelleront "sauvegarde de l'environnement". Et cette "sauvegarde" ne passe-t-elle pas par des modes de consommation plus "responsables", prenant en compte le fait que les ressources ne sont pas illimitées, et inégalement partagées dans le monde ?

Et si le Carême était une occasion pour tous, chrétiens et non chrétiens, croyants et non-croyants, de mobiliser nos énergies pour rendre le monde plus habitable ?

Telle est l'invitation conjointe du CCFD-Terre Solidaire et du Secrétariat général de l'enseignement catholique.

Quelques sources à recommander :

Web-clameurs : une web-série en 6 parcours pour mieux découvrir l'encyclique Laudato si' – l'accélération, la culture du déchet, notre cadre de vie, notre relation à la création, un "nous" à construire ensemble, nos cultures, notre avenir : clameurs-lawebserie.fr

Bouge ta planète magazine, édité par le CCFD-Terre Solidaire (à se procurer sur le site du CCFDTerre Solidaire : ccfd-terresolidaire.org/nos-publications/nos-outils-d-animation/bouge-ta-planete-une ou auprès des délégations diocésaines du CCFD-Terre Solidaire).

BTP magazine est un support pédagogique à destination des 11-15 ans qui a pour objectif de faire découvrir chaque année une problématique de solidarité internationale via la présentation de projets conduits par les partenaires du CCFD-Terre Solidaire.

- Le n°1 sorti en mars 2019 sur l'agroécologie
- Le n°2 (parution fin mars 2020) sur l'Amazonie : "Pourquoi l'Amazonie brûle t-elle ?"

Un dossier complet d'animation pour les 5/15 ans en lien avec l'écologie intégrale : laplace.ccfdterresolidaire.org/wp-content/uploads/Dossier2020-vfinale.pdf

La brochure de Carême du CCDF-Terre Solidaire : ccfd terresolidaire.org/mob/pour-unedemarche/vivre-le-careme/vivre-le-careme-2020

Les Trophées Inisia : les trophées des initiatives de solidarité internationale portés par des acteurs de la vie éducative au sein des établissements de l'enseignement catholique : enseignementcatholique.fr/trophees-inisia

Les Gestes Barrières

Pôle La Chartreuse :

École - Collège - Lycée La Chartreuse • Rue du Pont de la Chartreuse - 43700 Brives Charensac / 04 71 09 83 09
École - Collège Saint-Louis • 28 bis bd Alexandre Clair - 43000 Le Puy-en-Velay / 04 71 04 50 00
École Sainte-Thérèse • 21 rue Jean Baudoin - 43000 Le Puy-en-Velay / 04 71 09 27 99
École La Croisée des Chemins • Route des Pra Maury - 43800 Beaulieu / 04 71 08 55 28

Retrouvez-nous sur et